EL DIARIO PALENTINO

N.º REFUNDIDO 6.183

Fundado en 1882 y 1890

TELEFONOS
1353 REDACCIÓN
1526 IMPRENTA
2006 ADMINISTRECIÓN

EL DIA DE PALENCIA

Depósito Legal P—2—1958

DIRECCIONES
DIRECCIÓN Y TALLERES: MAYOR, 99
APARTADO DE CORREOS, 17

LUNES 6 MARZO 1961

EDICION SIETE TARDE
1'50 pts.

Los Reyes belgas en la finca de Hornachuelos

Sevilla.—La Reina de los belgas, doña Fabiola, acaricia a dos niños de la colonia belga a su llegada al aeropuerto de San Pablo, de Sevilla, en unión del Rey Balduino. Momentos después emprenderían viaje por carretera hacia la finca de San Calixto, —donde pasaron su luna de miel— en Hornachuelos (Córdoba).—(Foto Cifra)

Permanecerán unos días en «San Calixto» y después visitarán Córdoba y tal vez Sevilla

Córdoba, 5.—Los reyes de Bélgica, que desde anoche se encuentran en Hornachuelos, en la finca San Calixto, oyeron misa esta mañana en la iglesia del poblado. El templo se vió ocupado por los colonos, los cuales a la salida de la iglesia de los soberanos les hicieron objeto de cariñosas muestras de simpatía. Los monarcas departieron con algunos colonos interesándose por sus familiares.

Después el rey Balduino y su esposa dieron un paseo por los alrededores de la finca, aprovechando el tiempo primaveral que hace.

En esta ocasión ha desaparecido el riguroso control que hubo en su anterior visita, pues sólo existe una discreta vigilancia.

Parece ser que los soberanos belgas permanecerán tan sólo dos o tres días en San Calixto para realizar después una visita a Córdoba y tal vez a Sevilla.—Cifra.

RASGOS SIMPATICOS DE LOS SOBERANOS

Córdoba, 5.—El tiempo primaveral ha permitido a los reyes belgas hacer hoy un amplio recorrido por fincas de San Calixto.

Sus majestades Fabiola y Balduino recibieron los saludos respetuosos de los colonos y sus familias, con los cuales departieron amablemente. La soberana acariciaba a los pequeños a los que obsequió con golosinas.

Se ha registrado hoy un caso simpático del que se ha dado cuenta a los reyes de Bélgica. En el pueblo de Fernán Núñez, hace dos días dió a luz unos mellizos, niño y niña, la vecina María Inés Raya Jaraba, esposa del tractorista Antonio González Luna. Los padres han dado a los niños los nombres de Balduino y Fabiola, noticia que ha complacido profundamente a los monarcas.

El pueblo de Hornachuelos se siente orgulloso de tenerlos nuevamente de huéspedes y ha empezado a enviar ofrendas de flores a la reina Fabiola. Hoy se han recibido algunos ramos de las autoridades y de algunos vecinos.

Se sabe que los reyes de Bélgica se proponen visitar Córdoba, posiblemente el miércoles, para conocer la Mezquita y otros monumentos. También tienen el propósito de realizar algunas excursiones, especialmente a las ermitas y ruinas de Medina Azahara. —Cifra.

Franco clausura el Congreso Sindical

Madrid.—Bajo la presidencia del Jefe del Estado, Generalísimo Franco, ha sido clausurado el Congreso Nacional Sindicalista. En la foto: Su Excelencia presidiendo el solemne acto.—(Foto Europa Press)

Don Cirilo Cánovas visitó la zona del Guadalhorce en Málaga

El plan acelerado de la zona regable abarca 19.000 hectáreas en total

Málaga, 6. — El ministro de Agricultura, don Cirilo Cánovas, acompañado de los directores generales de Agricultura y Colonización; gobernador civil y otras autoridades; ingenieros jefes de los servicios técnicos de su Departamento; delegado provincial de Sindicatos y otras jerarquías, visitó la zona del Guadalhorce, entre Málaga y Pizarra. La visita fué muy detenida y duró desde las nueve de la mañana hasta la una de la tarde.

El señor Cánovas examinó el plan acelerado de la zona regable del Guadalhorce, que en su primera fase abarca a 5.000 hectáreas y que en su totalidad comprende 19.000 hectáreas. Inspeccionó también todo el canal en construcción hasta la vega de Málaga y el emplazamiento de tres de los nuevos pueblos que se van a crear y cuyos nombres son: Santa Paula, Casasolo y Zalea. Luego apreció desde el hacho de Pizarra la panorámica de toda la comarca del Guadalhorce y celebró un cambio de impresiones con los ingenieros sobre el plan a seguir para la realización rápida y total de las obras.

A la una y media, el ministro, autoridades, jerarquías y técnicos, se reunió en la Cámara Oficial Sindical Agraria, con los agricultores malagueños, con quienes trataron de distintos problemas que afectan al campo en todos sus aspectos. Al final, el ministro hizo un resumen de lo tratado y ofreció prestar su mayor colaboración al plan que con tanto interés tiene puesto en marcha el Gobierno.

Después de esta reunión, el ministro se trasladó a Gibralfaro, donde almorzó. Por la tarde visitará los regadíos del río Vélez-Málaga y luego seguirá viaje a Salobreña, Motril y Almería.—Cifra.

PERFIL DEL DIA

"Nosotros somos una solución"

Algo andan buscando los pueblos intensamente: la justicia social, que se escurre a veces, como el agua en la cesta, porque las soluciones aportadas pecaron de cojas o de negativas, al plantearlas desde planos caducos (como el capitalismo absorbente) o desde posiciones desintegradoras (como el marximo materialista).

Se piden fórmulas nuevas y, sobre todo, precisas.

El Caudillo, en su reciente discurso durante la clausura del I Congreso Sindical, establecía atinadamente unas fórmulas idóneas sacadas de las propias raíces del Sindicalismo español, que habían sido la sustancia del propio Movimiento Nacional.

En estas fórmulas, podía el mundo hallar una solución.

Decía Franco que el movimiento político del mundo «no es el que desean los poderosos». Muchos egoísmos, habían malcado un sistema que ya no podía arbitrarse como solución. Las masas populares lo rechazaban. «Si miramos la evolución política moderna —hacia observar el Caudillo—, esa revolución moderna que pugna por tomar estado, reviste en todos los meridianos las mismas características: En todas se acusa el anticapitalismo, un antiimperialismo, ansias nacionales, aspiraciones a una vida mejor, anhelos de justicia social, persecución de fórmulas políticas eficaces y repulsa de los viejos sistemas políticos que no les permiten el desarrollo».

Y Franco, con el ejemplo de España, de su movimiento político-social de raíz y de estructuras profundamente cristiana, con el moderno sentido dado a su estamento público, en torno a esta verticalidad de la producción, donde el diálogo priva, sin clasicismos ni luchas de factores de la producción, con el sentido hondo y responsable de la equidad gobernando con la razón, propone, o brinda al mundo esta fórmula del Nacional-sindicalismo, que, indudablemente, y a las buenas razones de los frutos logrados en nuestra Patria se remite, constituirá una de las mejores soluciones posibles para el problema de lo social que ajetrea al mundo y que lo convulsiona profundamente.

Pregón de las Fallas de Valencia

Valencia, 6. — En las Torres de Serranos se celebró anoche la acostumbrada «crida» o pregón, como pórtico de las Fiestas de las Fallas.

La fallera mayor, señorita María Victoria Lamo de Espinosa, fué recibida al pie de las Torres, magníficamente iluminada, por el alcalde, corte de honor y junta central fallera. La señorita Lamo de Espinosa, desde lo alto de las Torres, leyó su mensaje de invitación a las regiones españolas y al extranjero para visitar las Fallas.

El alcalde la hizo entrega de las llaves de la ciudad y pronunció unas palabras de exaltación de la fiesta. Seguidamente se formó una comitiva que se dirigió a la Basílica de Nuestra Señora de los Desamparados donde se entonó una Salve.

Las primeras autoridades y las nietas de Su Excelencia el Jefe del Estado, María del Carmen y María de la O, presenciaron el acto desde una tribuna.—Cifra.

LOS DIRIGENTES CONGOLEÑOS SE REUNEN EN TANANARIVE EN BUSCA DE LA PAZ

"Que Dios os ayude,-dijo el Presidente de la República Malgache,-para que logreis una solución pacífica"

Gizenga no ha llegado a la reunión

Tanamarive (República Malgache), 6.—El presidente Malgache, Philibert Tsiranaba, ha inaugurado hoy en esta capital la conferencia de dirigentes congoleños, y ha pedido la bendición de Dios para los líderes que asisten a la Conferencia de Alto Nivel sobre el Congo, «de la cual depende la paz de Africa y la del mundo». No participa en la reunión el dirigente lumumbista, Antoine Gizenga.

En un breve discurso a los delegados, Tsiranama dijo que Gizenga «quiere venir, pero no sabemos nada más que ésto». Y presentó al dirigente lumumbista de la provincia de Leopoldville, Kamitato, como «representante de Gizenga».

El presidente Malgache deseó «una grata y provechosa estancia» en Tanamarive a los delegados y dijo: «Somos hermanos vuestros y vuestra desgracia es nuestra desgracia». Aseguró a los asistentes a la Conferencia que encontrarían «neutralismo y discreción» en la República malgache durante la reunión, y agregó: «Vosotros solos decidiréis la solución. Este país y el mundo confían en que vuestro trabajo será positivo. La paz de Africa y la confianza de la paz mundial requieren que Dios os ayude para que logréis una solución pacífica».

Se espera que la primera sesión de trabajo de la Conferencia dé comienzo esta tarde a primeras horas de la noche. Las autoridades de Madagascar han confirmado haber recibido un mensaje de Gizenga en el que se decía que este dirigente congoleño llegaría a Tanamarive, pero los funcionarios del tráfico aéreo han manifestado que no hay recibido ninguna comunicaicón sobre un posible vuelo de Gizenga en el día de hoy.

Se cree que Tshombe insistirá en que se celebre hoy la primera reunión oficial para que la Conferencia haya inaugurado sus tareas antes de la sesión de la Asamblea General de la ONU, que se inicia mañana. Todos los funcionarios katangueños insisten en que la Conferencia se inicie antes que la Asamblea General de las Naciones Unidas, si el Congo quiere evitar el riesgo de una rápida decisión de la ONU en lo relativo a la situación congoleña.—Efe.

KASAVUBU A MALGACHE

Tananarive (República Malgache), 6.—El presidente del Congo, Joseph Kasavubu, ha llegado a esta capital para asistir a una «Conferencia de Paz» de los dirigentes congoleños. Kasavubu procedía de Elisabethville.—Efe.

LAS FUERZAS SUDANESAS VENCIDAS POR LOS CONGOLEÑOS

Luanda, 6.—Funcionarios portugueses han revelado que las fuerzas sudanesas de la ONU fueron desarmadas y que numerosos soldados han sido hechos prisioneros por las fuerzas coongoleñas, después de la lucha en Matadi.

Noticias recibidas en este territorio portugués indican que las tropas congoleñas derrotaron a los sudaneses después de librar una batalla que terminó a las quince (hora española), del domingo.

El presidente congoleño, Kasavubu, había enviado, al parecer a su ministro del Interior, Adula, para que supervisase las operaciones y el desarme de los soldados sudaneses hechos prisioneros.

El servicio de información portugués señala que centenares de hombres, mujeres y niños, europeos y congoleños, se trasladan a la frontera desde Matadi y que buscan refugio en la localidad de Noqui, en Angola. En dicha localidad se les facilita ayuda, en forma de ropas, medicinas y alimentos.—Efe.

CONFERENCIA

Luanda (Angola), 6. — El servicio de información y turismo, ha informado que las autoridades congoleñas han conferenciado con el jefe de las fuerzas de la ONU, en Matadi, pero que no se conoce el resultado de la conferencia.

Las tropas sudanesas de la ONU han perdido la batalla de Matadi, entregando sus armas y detenidas por los congoleños. Durante la batalla, estuvo presente el ministro del Interior de Leopoldville, el cual dirigió personalmente el desarme de los sudaneses.

En Noqui, puesto fronterizo portugués cercano a Matadi, se ha registrado la llegada de centenares de europeos y congoleños.—Efe.

SOLDADOS CANADIENSES A SALVO

Ottawa, 6.—En el Cuartel General del Ejército se informa que ocho de los nueve soldados canadienses atacados por fuerzas congoleñas en Matadi, localidad situada sobre el río Congo, han llegado a Leopoldville, a salvo.

Un portavoz militar ha declarado que tres de ellos sufren ligeras heridas. Se desconoce el paradero del noveno soldado, ya que fueron nueve los soldados atacados por las fuerzas congoleñas.

El noveno soldado, cuyo paradero se desconoce, es el capitán Grant Belanger, de Val Cartier, Quebec, que estaba al mando de la unidad.—Efe.

El ministro de Comercio preside la inauguración de la Feria de la máquina-herramienta de Bilbao

Bilbao, 5.—Una vez finalizado el acto inaugural de la Feria de la Máquina-Herramienta, en el que el ministro de Comercio ha pronunciado un interesante discurso, el señor Ullastres y acompañantes hicieron un largo recorrido por la Feria, deteniéndose en casi todos los «stands» y departiendo con los expositores.

Seguidamente el ministro fué obsequiado con un almuerzo en el Club Náutico por el Comité de la Feria, al que asistieron las altas jerarquías ministeriales y las primeras autoridades de Vizcaya. El ministro de Comercio ha trazado el plan de trabajo para mañana. A primera hora recibirá a varios grupos de industriales en la Cámara de Comercio. Después, celebrará una Conferencia de Prensa y finalmente recibirá al Comité de Cooperación Europea de la Maquinaria.—Cifra.

AVISO

Pongemos en conocimiento de nuestros paqueteros que a partir del día de hoy todos los números de EL DIARIO PALENTINO-EL DIA DE PALENCIA, que se publiquen con ocho páginas, serán vendidos al público al precio de 1'50 pesetas ejemplar.

Consagración del nuevo Obispo de Astorga en la Catedral de Valladolid

Actuó como Obispo consagrante el Nuncio de Su Santidad

Al acto asistieron el Excelentísimo señor Obispo, doctor Souto Vizoso y autoridades de Palencia

Valladolid, 5.—En la S. I. Catedral Metropolitana se iniciaron a las diez de la mañana los actos de consagración episcopal, del Excmo. y Reverendísimo Sr. D. Marcelo González Martí, elegido por S. S. el Papa para ocupar la antiquísima sede episcopal de Astorga. Por la grandiosidad del acto y por la inmensa popularidad de D. Marcelo, queridísimo por todas las clases sociales de Valladolid, por su intensa labor apostólica como orador sagrado y como directivo de los Patronatos Constructores de Viviendas para los humildes, creador del popular barrio de San Pedro Regalado, que es hoy orgullo de la ciudad, el templo fué insuficiente para albergar a las millares de personas que pretendían seguir el acto desde el interior del templo; fué preciso establecer el acceso mediante invitación, y para que pudiera ser seguido por todos los vallisoletanos, la ceremonia fué retransmitida por Radio Valladolid.

Los accesos del atrio se hallaban engalanados con banderas, gallardetes y reposteros con los escudos nacionales y pontificios, así como también se había engalanado la ciudad.

En un sitial, junto al altar de la ceremonia, representaba al ministro de Justicia, el director general de Asuntos Eclesiásticos, Sr. Puigdoller.

En lugares preferentes figuraban todas las autoridades provinciales, y entre ellas, el teniente general jefe de la Región Aérea Atlántica y numerosas personalidades y autoridades. También se encontraban presentes las primeras autoridades de Palencia, León y Astorga. Asistieron también los directores generales de Aduanas y de la Obra Sindical de Educación y Descanso. En el presbiterio se hallaban los prelados de Segovia y Palencia, Ciudad Rodrigo y Calahorra, y los abades mitrados de La Trapa de San Isidro de Dueñas y la de Cófreces.

Actuó como Obispo consagrante, el Nuncio de S. S., Mons. Antoniutti, y de prelados consagrantes, el Obispo de León, Dr. Almarcha Hernández, y el auxiliar de Sevilla, Dr. Gilarda. El Nuncio vestía la histórica casulla que perteneció al Cardenal Mendoza, conservada en la Catedral. El nuevo Prelado usó en la ceremonia los ropales y atributos jerárquicos que le han sido regalados por las autoridades locales y por suscripción popular entre los vallisoletanos.

Una vez realizado el ritual de consagración, el nuevo Obispo hizo la tradicional ofrenda de cirios, panes y vino y se procedió a la entronización, terminando la liturgia con el canto de acción de gracias por el consagrante. Por último, se efectuó el besamano, que duró hasta bien entrada la tarde.

Al abandonar el templo el nuevo Obispo acompañado del Nuncio de Su Santidad, prelados y autoridades, numerosísimas personas, entre las que figuraban millares de fieles de Astorga, León y Villanubla, llegadas en nutridas caravanas de autocares, les acompañaron hasta el Ayuntamiento entre vivas y aplausos entusiastas.

Los padrinos obsequiaron con un almuerzo al Dr. González Martí, servido en el Ayuntamiento.—Cifra.

Los secuestradores del niño Peugeot

Parece han caído en manos de la Policía

Annecy (Francia), 6.—Circulan rumores en el sentido de que la policía ha detenido a los supuestos autores o cómplices del secuestro registrado hace un año del pequeño Eric Peugeot.—Efe.

Annecy (Francia), 6.—La policía ha acelerado sus investigaciones sobre el caso de rapto de Peugeot tras un interrogatorio, que ha durado toda la noche, de seis personas que fueron detenidas ayer en esta ciudad.

Las autoridades policíacas guardan silencio sobre este nuevo aspecto del irresuelto caso. Pero un funcionario ha declarado que han sido tomadas medidas para "eventuales detenciones". Agregó que no podía revelarse el curso de las nuevas investigaciones, al menos en 48 horas.

Eric Peugeot, de 4 años de edad, hijo del fabricante de automóviles Roland Peugeot, fué raptado el 12 de abril pasado en un suburbio de París y devuelto a sus familiares mediante el pago de 50 millones de francos antiguos.

Las seis personas interrogadas durante la noche, fueron detenidas ayer por la policía en la región de Annecy. Dos de ellas, lo fueron en un chalet cerca de Negeve. La policía detuvo un coche en St. Triveier-de-Courtesx, cerca de Baurg-en-Bresse y detuvo a los cuatro ocupantes del vehículo, dos hombres y dos mujeres, para ser interrogados.—Efe.

Lolita Alonso, Fallera Mayor infantil

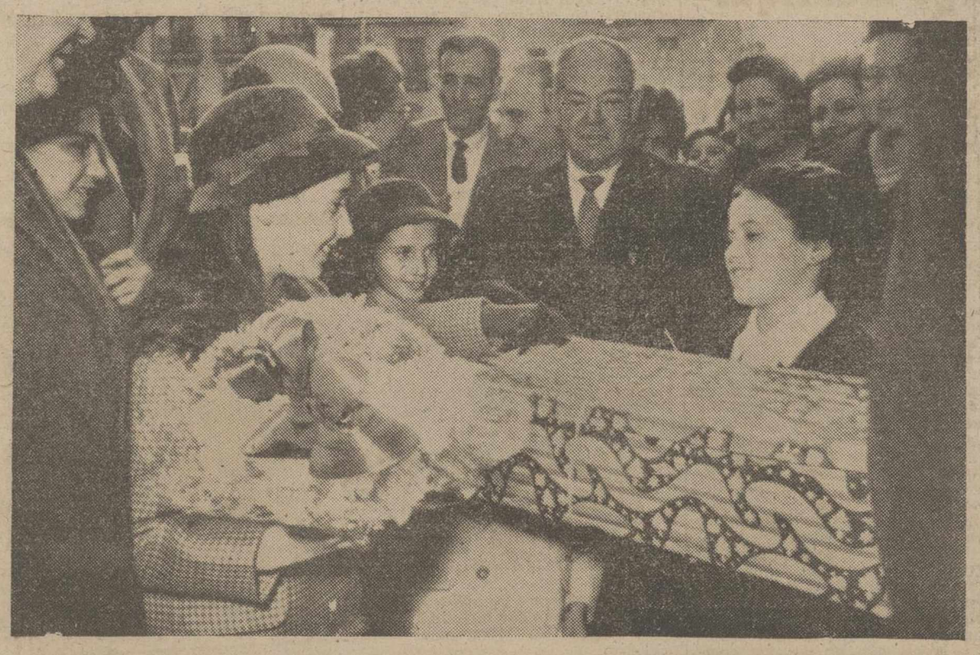

Valencia.—Mari Carmen de la O Martínez Bordiú Franco, entregando a Lolita Alfonso, elegida fallera mayor infantil, una preciosa muñeca como obsequio por la elección. — (Foto Cifra)

Las cerillas dan premios...

¡COMPRUEBELO!

El ministro español de Asuntos Exteriores visitará Portugal

Lisboa, 5.—El ministro español de Asuntos Exteriores, don Fernando María Castiella, visitará Portugal durante los días 15, 16 y 17 del mes actual a invitación del ministro portugués de Relaciones Exteriores, Marcelo Mathias, según ha anunciado esta noche pasada el secretariado nacional de Información.—Efe.

M.C.D.2022

PALENCIA AL DIA

Euforia estudiantil

El mundillo estudiantil está eufórico. Esta situación de ánimo la provoca la celebración de su fiesta titular: Santo Tomás de Aquino.

Como preámbulo a lo que ha de ser fiesta grande en la festividad del Santo, que es la del día 7 de marzo, conmemorativa de aquella otra del año 1274, cuando volara a la Gloria eterna el alma del Doctor Angélico, los estudiantes organizaron varios actos. El domingo, en el Campo de la Juventud, una exhibición de gimnasia educativa, continuándose con un banquete de confraternización por el claustro de profesores y representación de la Asociación de Padres de Alumnos, y hoy lunes la reunión entre profesores y padres de alumnos, con el extenso cambio de impresiones ya tradicional, que tantos interesantes extremos de la educación y docencia escolar abarca.

Buenos preámbulos para el apoteosis de la fiesta titular, que los estudiantes palentinos preparan con el mismo entusiasmo y alegría de costumbre. Digamos que ambos los provoca, tanto la exaltación del Santo Patrono en sí, como esos «satis» correspondientes, que, por añadidura, y como condición precisa para toda fiesta que se estime en algo, acompañan a ésta de los estudiantes católicos.

El domingo transcurrió apacible, con mucho sol y algún incentivo cultural y deportivo que otro por los ámbitos locales y provinciales.

Por lo que a los primeros se refiere, destaca el concierto selecto de la Banda de Música. Y por lo que respecta a los segundos, varias manifestaciones deportivas, dentro y fuera de las fronteras urbanas, que dieron la tónica a la festiva jornada. De éstas en el Norte provincial, el campeonato provincial de esquí para productores; y en el cogollo de la capital, la exhibición de balonmano a cargo de los campeones regionales de Educación y Descanso de Palencia y una selección vallisoletana, a la que ganaron por 6-5, que viene a probar, una vez más, la potencialidad de los jugadores locales.

En «La Balastera», aprovechando la pausa liguera, se celebraron dos partidos de fútbol aficionado, con lo que la jornada no se marchó en blanco.

El lunes registra, en su haber un hecho luctuoso: el accidente de circulación de Dueñas, que ocasiona dos muertos y un herido. Nota negra, que rompe la apacibilidad del vivir cotidiano por nuestros lares, bien adobado por este sol de bendición que, desde hace un mes, ha disfrazado de primavera total el tiempo.

SUCESOS LOCALES

DETENIDO. — Reclamado por el Juzgado de Instrucción número 4, ha sido detenido y puesto a disposición de la Autoridad competente, el vecino de nuestra ciudad, Bonifacio Tapia Ruesgas, de 40 años, domiciliado en la calle Valentín Calderón, número 21.

REDADA.—Por funcionarios de la Comisaría de Policía de nuestra ciudad fueron detenidos los gitanos José Vargas Jiménez, de 19 años, con domicilio en el Barredo Viejo; Diego Vargas Jiménez, de 55 años, sin residencia alguna fija; Hermógenes Vargas Jiménez, de 35 años, también sin domicilio fijo y Diego Vargas Jiménez, de 17 años, avecindado en el Barrio del Otero.

Estos individuos habían tomado parte en una «zambra» café en Gijón, en la cual resultaron varios heridos y habían sido reclamados por la Comisaría de Policía de Oviedo.

«FLAMENCO». — Antonio Palacios Sánchez, de 28 años, casado, industrial y vecino de Valladolid, llegó a nuestra ciudad en la tarde del domingo, dejando aparcado su automóvil en lugar prohibido, facilitando un nombre falso cuando fué requerido por un Agente municipal, a quien, por otra parte, se negó a mostrar su documentación personal. Ha sido denunciado en la Comisaría de Policía.

VECINAS. — Elvira Olmedo González, domiciliada en el Grupo 205-11 de la barriada «Francisco Franco», ha denunciado a su vecina, Celia Martínez, quien la produjo diversas lesiones leves, de las que fué atendida en la Casa de Socorro.

DENUNCIA. — Simplicio Rey Serna, guardabarrera en el paso a nivel de «Los Tres Pasos», ha formulado denuncia contra Antonio Barcenilla, acusándole de malos tratos de palabra y de amenazas, proferidas cuando se hallaba en el desempeño de su trabajo.

MOZALBETES. — Ante la Comisaría de Policía compareció Victoriano Herrero Lerones, con residencia en el pabellón 203, número 2, del Grupo «Francisco Franco», denunciado a Pablo Delgado, de 18 años, con domicilio en el número 54 del Paseo del Otero y a otro mozalbete, llamado José, porque se dedican a faltar al respeto y a molestar a los clientes que entran en el cambio de novelas, que el denunciante posee en la calle de los Hermanos López-Francos.

AGRESION. — A Lucio Mediavilla Díez, mayor de edad y domiciliado en «Los Tres Pasos», número 22, le atendieron en la Casa de Socorro de una herida incisa con hematoma en la región frontal, de pronóstico leve. Ha manifestado que esta lesión le fué producida por un compañero de trabajo que le golpeó con un hierro.

NIÑO LESIONADO. — Al soltarse de la mano de una hermanita que le llevaba de paseo, el niño Teodoro García Pajares, de 3 años, domiciliado con sus padres en la calle de Arapiles, número 5, Barrio de San Ignacio, fué a darse contra el lateral de una moto, ocasionándose una hematoma en la frente, arañazos en la nariz y en la región rotuliana, de pronóstico leve, según dictamen médico de la Casa de Socorro, donde fué atendido.

El pasado sábado se clausuró el III Curso de Preparación de Ingreso a Filas

El acto tuvo lugar en el Frente de Juventudes asistiendo las autoridades palentinas

Dos momentos del curso: Marcando el paso y aprendiendo el manejo del fusil, bajo la dirección del instructor Sr. Husillos, y del capitán don Jaime Blasco, director del curso, respectivamente.—(Fotos PAYA)

En los Hogares del Frente de Juventudes, se celebró el pasado sábado, a las ocho y media de la tarde, la clausura del III Curso de Preparación de Ingreso a Filas, organizado por dicha Organización Juvenil, con el concurso del Ejército, quien facilitó las enseñanzas teóricas y prácticas oportunas a través del capitán director del curso don Jaime Blasco. También intervino en este curso el capitán castrense don Pedro Helguera y el médico don Cesáreo Estébanez, quienes disertaron sobre temas morales y médicos.

El acto de clausura, resultó brillante. Fué presidido por el subjefe provincial del Movimiento don Julio Aguado Matorras, que ostentaba la representación del Jefe Provincial; Excmo. y Rvdmo. Sr. Obispo don José Souto Vizoso; teniente coronel don Fernando Vicario Fonce de León, que representaba al Gobernador Militar; concejal del Ayuntamiento señor Cabezón Martín, que representaba al Alcalde; Delegado Provincial del Frente de Juventudes don Antonio Quero; y otras autoridades y representaciones oficiales. El salón se vió repleto de los reclutas que participaron en este curso de instrucción premilitar.

Por el instructor don Esteban Husillos, que ha ayudado al capitán Blasco en este curso, se testimonió el agradecimiento, en nombre de los cursillistas, a la Organización Juvenil y al Ejército, por la celebración de este curso premilitar de tan benéficos resultados.

Seguidamente, tomó la palabra el capitán Blasco, director del curso, quien expuso en líneas generales cómo se había desarrollado, y la satisfacción personal sentida al comprobar el interés demostrado por los reclutas asistentes y los frutos logrados.

A continuación intervino el Delegado Provincial de la Organización Juvenil señor Quero, quien resaltó la importancia de estos cursos premilitares, que han sido encomendados a la Organización Juvenil por disposición superior del 6 de diciembre de 1940, y que ésta venía llevando a cabo directamente, por lo que a la juventud afiliada se refiere, con ejercicios de transmisiones, instrucciones, gimnasia, vivacs, marchas, etc., y en colaboración con oficiales del Ejército para los jóvenes no afiliados, en forma de cursos premilitares, cuya bondad por sí sola se resalta, al comprobar los eficientes resultados logrados, que preparaban convenientemente al joven para la vida militar.

Invitado por el subjefe provincial del Movimiento, dirigió el señor Obispo unas interesantes palabras a los reclutas, resaltando las enseñanzas a los mismos dispensadas y agradeciéndolas, dado el buen servicio que les prestarán.

Indicó el Prelado algunas consignas pronunciadas por el mismo Papa Juan XXIII, a una persona que se incorporaba al Ejército, y que él hacía suyas, por constituir magníficas lecciones de conducta, recomendando a los jóvenes que iban a servir a la Patria mantuvieran una conducta recta; plena disciplina de cuerpo y espíritu; ánimo alegre siempre; ser responsables en todos los momentos y en todos los actos; saber dominar las pasiones y mostrarse siempre ejemplares, para ganarse la voluntad, el respeto y la simpatía de superiores y compañeros.

Grandes aplausos acogieron las diversas intervenciones de los oradores.

Por último, el subjefe provincial del Movimiento señor Aguado Matorras, en nombre del Jefe Provincial, declaró clausurado este III Curso.

La Organización Juvenil obsequió a las autoridades y cursillistas con un vino español, servido en uno de los locales de los Hogares.

Ciclo de Orientación Profesional en el Instituto «Jorge Manrique»

Don Fernando Velasco habló en torno a la carrera de Ciencias

Continúa celebrándose en el Instituto de Enseñanza media "Jorge Manrique" el interesante Ciclo de orientación profesional para alumnos de los cursos superiores del Bachillerato, organizado por la Jefatura de estudios de referido Centro, en colaboración con la Asociación de Padres de alumnos.

El sábado, día 4 de marzo, a las ocho de la noche, don Fernando Velasco, Director de "Bioquímica Española, S. A.", pronunció una conferencia en torno a la Carrera de Ciencias en la actualidad.

Presidió la Directora del Instituto, doña Amelia Garrido, acompañada por D. Valentín Prieto, Dr. Antonio del Río, don Isidoro G. Argüello, don Simón Mediavilla y don Francisco del Valle. El salón de actos del Instituto, en que tuvo lugar la conferencia, se hallaba abarrotado de público, especialmente alumnos del Centro. La presentación del orador estuvo a cargo del catedrático señor Argüello, que puso de manifiesto la preparación y competencia del señor Velasco, así como su destacada personalidad, exponiendo asimismo la importancia actual de la carrera de Ciencias. Fué muy aplaudido.

Don Fernando Velasco comenzó hablando de las diversas ramas que componen la carrera de Ciencias: Ciencias Exactas, Físicas, Químicas, Físico-Químicas y Naturales. Pasó a extenderse en consideraciones sobre la importancia adquirida modernamente por las Ciencias, destruyendo los mitos y misterios de la antigüedad, dando al hombre seguridad y certeza mediante la explicación de muchos fenómenos.

Habló a continuación del acceso a los estudios superiores: ingreso en la Universidad, mediante un curso selectivo; después cuatro cursos más, específicos, alcanzando la licenciatura en la rama cursada, con cuyo título se puede opositar a diversas cátedras en Institutos y Escuelas especiales, o bien dedicarse a la enseñanza privada; para el grado de doctor, hacen falta dos cursos monográficos del doctorado y hacer la tesis con plazo de dos años como mínimo. Existe asimismo el doctorado industrial, de nueva creación, para el que se precisan dos cursos y la tesis. Otra "salida" es la investigación en diversos Patronatos del Instituto Superior de Investigaciones Científicas y en otros Centros. De los licenciados en Químicas un setenta u ochenta por ciento buscan la solución de su vida colocándose en industrias. Desde 1940 ha aumentado enormemente el número de licenciados empleados en industrias. Ello obedece a que el campo de la química es inmenso.

Actualmente existen en España diez facultades para estudiar Químicas. Terminó su interesante disertación haciendo hincapié en la importancia del acierto en la elección, así como en la necesidad de estudiar mucho. Recibió muchos aplausos y felicitaciones.

TRASPASAMOS

por enfermedad el Bar «Petrilla», en Carrión de los Condes. Modernísimas instalaciones. Pista de baile en el mismo local. Abstenerse curiosos. Facilidades

Grave accidente de circulación en Dueñas

Un camión arrolló a tres motoristas, falleciendo dos de ellos, resultando gravemente herido el tercero

Unos dos kilómetros más allá de Dueñas en la carretera general de Burgos a Portugal por Salamanca, ha ocurrido en las primeras horas de la madrugada del lunes un trágico accidente de circulación, que ha costado la vida a dos motoristas, dejando malherido a otro.

En la orilla derecha de la carretera se detuvieron, para reparar una avería del velomotor «Gimson» que montaban, Leonardo Fernández Pajares, de 33 años, con domicilio en Palencia, calle de Ibiza núm. 12, Barrio del Otero, y Octavio Ares Cuadrado, de 27 años, también soltero y residente en el núm. 93 del Paseo del Otero. Al llegar a ellos, para prestarles ayuda, se detuvo el también motorista José Pedro Villar Cobos, de 25 años, vecino de Rueda (Valladolid), que pilotaba una «Montesa», matrícula P-5.740. Se hallaban ocupados reparando la avería, cuando, de pronto, se lanzó sobre ellos un camión «Pegaso» matrícula de Madrid núm. 223.461, conducido por Juan Fuentes Sánchez, que arrolló a motoristas y motos, arrastrándoles largo trecho. Quedó muerto en el acto Octavio Ares Cuadrado y heridos de gravedad los otros, uno de los cuales, José Pedro Villar Cobos, falleció antes de ingresar en el Hospital Provincial, a donde fué conducido con toda urgencia.

En el lugar del suceso se personó el Juzgado de Dueñas, así como la Guardia Civil de Tráfico del destacamento de Venta de Baños, que instruyeron las correspondientes diligencias.

VIDA RELIGIOSA

CULTOS RELIGIOSOS EN SAN PABLO.—A las 10.30 de la mañana, misa solemne, presidida por el excelentísimo y Rvdmo. Sr. Obispo de la diócesis. El panegírico estará a cargo del M. I. Sr. Lectoral de la Santa Iglesia Catedral, D. Antonio Lamadrid.

La «Schola Cantorum» del Seminario ejecutará la misa «In honorem Sti. Vincentii a Paulo», de José María Alcacer, a tres voces graves y coro popular. El coro del Noviciado de los PP. Dominicos interpretará en gregoriano las partes variables de la misa.

Cartelera

TEATRO PRINCIPAL

Presenta hoy otro grandioso éxito en su pantalla: «Tierra de violencia». Sus pistolas hicieron del Oeste país habitable.

Viernes: Presentación de Enrique Guitart, con la obra más famosa de nuestros días: «Las manos de Eurídice», después de recorrer triunfalmente España y América. Encargue su localidad.

TEATRO CINE ORTEGA

A las 7,45: «Escrito sobre el viento».

CINE PROYECCIONES

A las 3,30: «Luna de miel» y «Bachiller de corazones».

CINE CASTILLA

A las 3,30: «La guarida» y «Yo tenía siete hijas».

CINE OTERO

«Un trono para Cristy» y «Cuando se quiere de veras». (Sarita montiel).

CINE REY DON SANCHO

A las 7,45 y 10,45: «María, matrícula de Bilbao». Extraordinaria. Cinemascope. Tolerada menores.

CALIFICACION MORAL:

«Tierra de violencia» (3), «Escrito sobre el viento» (3R), «Luna de miel» (3), «Bachiller de corazones» (3), «La guarida» (3), «Yo tenía siete hijas» (5), «Un trono para Cristy» (3), «Cuando se quiere de veras» (3), «María, matrícula de Bilbao» (2).

Los números que figuran entre paréntesis al final de cada obra, expresan la calificación moral dada por la «Oficina de Espectáculos» dependiente de la Comisión Episcopal de Ortodoxia y Moralidad: 1: Todos incluso niños.—2: Jóvenes.—3: Mayores.—3-R: Mayores con reparo.—4: Gravemente peligrosa.—5: Sin calificar.

Comienzan las fiestas conmemorativas de Santo Tomás de Aquino

Catedráticos y padres de alumnos del Instituto se reunen y cambian impresiones

Las fiestas de Santo Tomás de Aquino han comenzado.

Este año tienen antevíspera, pues se iniciaron los festejos con dos días de antelación.

Al mediodía del domingo, en el Campo de la Juventud los alumnos de los cursos superiores del Bachillerato, hicieron una exhibición de gimnasia educativa. Tuvieron como espectadores a los catedráticos y profesores del Instituto «Jorge Manrique» y a un buen número de miembros de la Asociación de Padres de Alumnos.

A continuación, catedráticos, profesores y representantes de esta Asociación, se reunieron en el Albergue «José Antonio Elola», de referido Campo de la Juventud, en un almuerzo de confraternidad, al final del cual hubo amena e interesante sobremesa.

No es la primera vez que hacen ésto los catedráticos y padres de alumnos, y en verdad que son reuniones y contactos interesantes, ya que en ellos el tema siempre es obligado: los muchachos del «Insti», que si para unos son alumnos, para los otros son hijos: de cualquiera de las formas el más importante centro de interés para los profesores y los padres.

La fotografía recoge un grupo de catedráticos, profesores y padres de alumnos, a la entrada del Albergue «José Antonio Elola», del Campo de la Juventud, momentos después de terminada la exhibición de gimnasia educativa a cargo de los alumnos del Instituto.—(Foto PAYA).

Cuatro Cantones

Sugerencias

Insistimos. Incluso ahora confiamos que se valoren nuestras sugerencias y hasta sean tenidas en cuenta.

Nos referimos, claro está, a las obras de adecentamiento de la Avenida de Valladolid. Ahora se está ajardinando la que pudiéramos denominar segunda fase. Es decir, desde la Glorieta de los Maristas en adelante. El trazado de las futuras zonas verdes a buen seguro que está ideado por un técnico jardinero. Pero no se ha prestado demasiada atención a ciertas cuestiones de tráfico.

Por ejemplo: no se han acotado sobre las franjas ajardinadas los pasos para peatones. De modo, que para cruzar de una parte a otra de la Avenida, el viandante se verá precisado, luego de salvar normalmente la calzada, a bordear jardines y llegar a la acera, no de frente, que sería lo más oportuno para abandonar cuanto antes zonas peligrosas y propias del tráfico rodado, sino desde cualquiera de las calles transversales. Esto, además de incómodo, pudiera ser peligroso. Primero, para seguridad de los peatones, que en su «maniobra» pueden fácilmente ser sorprendidos por cualquiera de los muchos vehículos que en esas calles transversales aparcan. Segundo, para las propias zonas verdes, que, ya se sabe, la incomodidad suele ser enemiga declarada del civismo.

En fin, la solución es fácil. Y de paso, ¿no podría arrancarse el letrero indicador de carreteras, clavado a la entrada de la calle de Santa María de la Cabeza? Pero éste no es problema municipal, sino de Obras Públicas.

Hallazgo

Quizás uno de los momentos más grandes que tiene un hombre es aquél que descubre algo que sus congéneres no conocían. Nos imaginamos la alegría de Cristobal Colón descubriendo un nuevo Mundo, de Hernando de Magallanes cuando halló una nueva ruta, de Marco Polo al conocer la pólvora y los macarrones, que todo tiene su importancia.

Descubrir, aunque sea por casualidad, es una de las más hermosas satisfacciones del hombre. Dicen que Fleming, el hombre con el que la Humanidad tiene una deuda eterna, halló la penicilina casi por casualidad; algo así como cuando sobre la cabeza de Newton cayó aquella manzana que dió orígen a toda una teoría física. Es indudable que el azar tiene una gran participación en los descubrimientos de todas las épocas. Por ello, nosotros, humildes y tranquilos peatones, hoy nos sentimos satisfechos. Casi tan felices como Fleming al hallar su penicilina, casi tan felices como Newton o tan satisfechos como Papín ante su olla hirviente. La suerte nos ha favorecido cuando ayer tarde, domingo, en nuestra calle Mayor descubrimos un nuevo especimen.

No se trata del tantas veces vilipendiado gamberro de pelo largo y pantalones estrechos, no del motorista de exposición. Era algo nuevo, muchachas que hasta tenían faldas que hacían la competencia, con éxito, a una manada de monos irritados. Es una nueva especie que ayer tuvimos la suerte de descubrir. Unas, casi muchachas, vociferantes, corretonas, insultantes, que al verlas nos hicieron pensar que se hallaban tan lejos de la mujer española, como nosotros del Polo Norte. Pero, por desgracia, de todo hay en esta viña del Señor...

Y dígame, ¿Qué hace usted cuando el gamberro tiene faldas, es mujer y por lo tanto pertenece al sexo débil?

Lo que nosotros. Irse a casa y añorar las tupidas e impenetrables selvas del Amazonas.

AURORA

Compañía Anónima de Seguros. — Domicilio social, BILBAO

SEGUROS. INCENDIOS. VIDA Y ACCIDENTES

Subdirector en PALENCIA, D. Aquilino García González

Valentín Calderón, 5

SUBDIRECCIONES Y AGENCIAS en todas las capitales y poblaciones más importantes. — TELEFONO, 1200

Rincón ameno

PELICULEROS

Se estaba rodando una película, y el director recomendó a una de las artistas:

—Mucho cuidado cómo se maquilla usted para la próxima escena. Recuerde usted que entre la que hemos hecho y la que vamos a hacer ha pasado exactamente un lustro.

La artista, ingenua, exclama:

—Pero el lustro no habla, ¿verdad?

CANCERBERO

Los académicos franceses están revisando el diccionario.

Una de las últimas palabras con que se han enfrentado ha sido «cancerbero».

La comisión del diccionario había tenido la sangrienta idea de añadir a esta palabra lo siguiente: «Se dice familiarmente de un portero».

Con indignación, los otros inmortales estimaron que esta apelación no era familiar, sino simplemente injuriosa. Sobre todo si se piensa que el Larouse da a la palabra «cancerbero» estas dos definiciones:

«Monstruo del que la Mitología Griega hacía el guardián de los infiernos. Era un perro con 50 o 100 cabezas, según los autores.

Portero huraño, guardián brutal».

Hubiese sido bastante chocante que los académicos, guardianes de la lengua francesa, tratasen así a los guardianes de los inmuebles.

ADIVINANZA

Un matrimonio muy igualito,
de día están juntos y de noche repartiditos.

Solución a la Adivinanza de nuestro número anterior:

EL CIRUJANO

CRUCIGRAMA

Número 478:

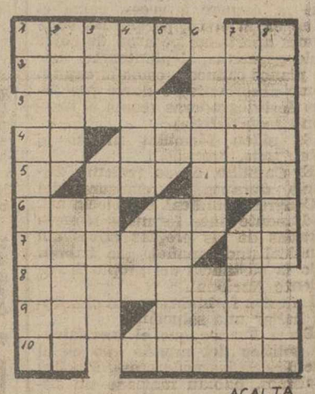

ACALTA

Horizontales: 1: Pasta de sopa. Preposición. 2: Garantía. Dos. 3: Dulce de leche que suelen hacer las monjas por Pascua. 4: Consonante repetida. Nenes. 5: Vocal repetida. Tosté. 6: Tratamiento. Símbolo del cloro. 7: Atonta. Consonante repetida. 8: Verifica. 9: Prenda militar. Espada antigua de hoja corta. 10: Cara del dado. Secreción caliza marina.

Verticales: 1: Nota. Región española. 2: Nombre ruso de varón. Aceites. 3: Río de Suecia. De la naturaleza del hueso. 4: Célebre adivino de Troya. Consonante repetida. 5: Símbolo del litio. Desfallecido, amilanado. 6: Arma corta de acero. Rey. 7: Casacas. Hechicera. 8: Rezáseis. Contracción.

Sol. al Crucigrama número 477:

Horizontales: 1: Banjo. Ca. 2: Brea. acB. 3: Pomadas. 4: Ma. Ovino. 5: Un. coR. 6: Can. As. 7: Elias. Ta. 8: Narciso. 9: Aga. La ma. 10: SA. Polos.

Verticales: 1: BB. Mecenas. 2: Arpa. Alaga. 3: Neo. Unirá. 4: Jamón. aC. 5: aV. Asilo. 6: Adios. Sal. 7: Como. Tomo. 8: Absorta. As.

Con el arado

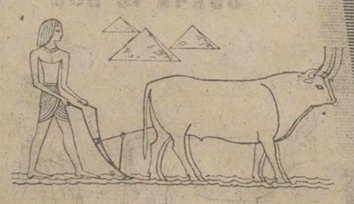

se afirmaron las primeras civilizaciones, como la del Antiguo Egipto hace 6.000 años.

Hoy

las técnicas norteamericana e inglesa van en vanguardia de la mecanización agrícola mundial.

El tractor SACA S-432 es el producto más reciente de los últimos progresos de ambos.

Fabricado por SACA, bajo licencia de INTERNATIONAL HARVESTER CO.

SOCIEDAD ANONIMA DE CONSTRUCCIONES AGRICOLAS

Exposición y venta:

PALENCIA AGRICOLA, S. L. Teniente Velasco, 2. Tlf. 3356.—PALENCIA

M.C.D.2022

El Oviedo agravó su situación al empatar en su campo

Fué siempre por delante en el marcador y cuando faltaban tres minutos para el final, igualó el Sevilla

OVIEDO, 2; SEVILLA, 2

Oviedo, 5. — Alineaciones: Oviedo: Carlos Gomes; Toni, Laurin, Marigil; Marañón, Paquito; Cela, Luis, Ansola, Calleja y Sánchez-Lage.

Sevilla: Cobo; Santín, Maraver, Valero; Ruiz-Sosa, Achucarro; Agüero, Antoniet, Idígoras, Diéguez y Szalay.

Arbitraje discreto en la primera parte y con equivocaciones en la segunda, del colegiado castellano señor Marrón.

Con un lleno completo en el Estadio Tartiere, se ha celebrado este partido. A los dos minutos de comenzar, el Oviedo, en un ataque muy bien llevado por Marañón y Sánchez-Lage, consiguió su primer tanto, al ceder ese último jugador la pelota a Ansola, quien por encima del meta sevillano, la envió a las redes. A los 5 minutos, en un córner sacado contra el Oviedo, la pelota cae a dos metros de la puerta, falla Sánchez-Lage estrepitosamente el despeje y Szalay, muy oportuno, marca el tanto del empate. El Oviedo domina ligeramente; no hay trabazón en sus líneas, no obstante, lo cual, a los 20 minutos, Marañón hace una espléndida jugada y, tras burlar a dos contrarios, tira a gol desde fuera del área, batiendo a Cobo por segunda vez, con un disparo fortísimo por alto y muy esquinado. Con este resultado acabó la primera parte, en la que se han sacado cuatro córners contra el Sevilla y dos contra el Oviedo.

El segundo tiempo es de pleno desconcierto de los asturianos, siendo aprovechado por el Sevilla para realizar contraataques rapidísimos que llevan constantemente el peligro a la meta local y ponen de manifiesto la mala forma de la defensa ovetense; Paquito se ve obligado a reforzar la defensa, pero así y todo las incursiones del Sevilla se suceden y en una de ellas, cuando solo faltan tres minutos para el tiempo reglamentario, Szalay aprovecha un fallo de Marigil y lanza un disparo por bajo, que bate nuevamente a Carlos Gomes, estableciendo así el definitivo tanteo de empate a dos, con que concluyó el encuentro.

En esta segunda parte el Oviedo ha sacado cuatro córners y su adversario cinco. En las postrimerías del primer tiempo resultó lesionado Santín, por lo que en la continuación del partido hubo de actuar de extremo izquierdo, haciéndolo Antoniet en el puesto de defensa derecho.

Por el Real Oviedo ha destacado la labor de sus volantes; en la defensa, Paquito. También merece citarse Marañón, así como la acometividad de Ansola, el único hombre del ataque que supo estar en su sitio. El Sevilla se mostró muy bien preparado físicamente, rápido y codicioso; algunos de sus hombres, concretamente Maraver y Ruiz-Sosa, abusaron del juego brusco.—Alfil.

Deportes

Suplemento deportivo de DIARIO-DIA. Jornada del domingo día 5 de Marzo de 1961

Cifra record de recaudación en Zaragoza para ver, de nuevo, ganar al Real Madrid

Dos millones y medio de pesetas ingresaron en taquilla

ZARAGOZA, 2; MADRID, 3

Zaragoza, 5.—Alineaciones:

Zaragoza. — Lasheras; Benítez, Alustiza, Reija; Isasi, José Luis; Miguel, Marcelino, Murillo, Duca y Carlos Lapetra.

Madrid.—Vicente; Marquitos, Santamaría, Casado; Vidal, Pachín; Canario, Del Sol, Di Stéfano, Puskas y Gento.

Dirigió el encuentro el señor Gardeazábal, con errores, imparcial y perjudicando al Zaragoza.

La visita del Madrid ha despertado gran interés entre los aficionados, hasta el punto de que la taquilla mostraba el cartel de «No hay billetes» desde mediada la semana. La recaudación ha sido una cifra record, desde que se inauguró el campo, ascendiendo a unos dos millones y medio de pesetas.

El Zaragoza hizo un buen partido, teniendo buenas oportunidades de ganar, pues jugó más que el Madrid, y puso más entusiasmo y coraje, llegando a dominarle. El Madrid, equipo de grandes recursos y con hombres de gran calidad, resolvió el encuentro con gran facilidad, pero sin hacer un gran partido. Los jugadores fueron acogidos con grandes aplausos a la salida al terreno de juego, que fué anunciada con disparo de cohetes. De salida, el Zaragoza, en un avance de su delantera, hizo intervenir a Vicente con apuros. Un minuto más tarde es el Madrid quien contraataca, tirando Puskas, sin consecuencias. Posteriormente se produce un córner que tira Lapetra, saliendo alto. A los cuatro minutos, el Zaragoza realiza un avance, y la defensa madrileña se ve forzada a sacar el balón a córner. Lo tira Miguel recto, y el balón entra en la red ante el asombro de Vicente. Es el primer tanto local.

A los siete minutos Del Sol se adelanta; la defensa zaragozana tiene un fallo y el interior madridista se interna tirándose a sus pies Lasheras. Este detiene el balón, pero se le escapa de las manos y lo recoge de nuevo Del Sol, que cruza a puerta batida y establece el empate.

Miguel tiene después una buena ocasión de marcar, pero Pachín, en último extremo, saca la pelota fuera. Una mano de Pachín, fuera del área, la tira Miguel y despeja la defensa madrileña a córner. El Zaragoza tiene una buena ocasión de volver a marcar, en un avance de su delantera. Marcelino lanza un fuerte chut y el balón da en la pierna de Santamaría, deteniendo el gol. Reacciona el Madrid y es Puskas quien, de cerca, tira fuerte, dando el balón en el poste para salir rechazado. Un avance del Zaragoza lo detiene Santamaría con las manos, fuera del área. Lo tira Murillo, y la defensa del Madrid se encarga de echar el balón fuera. Otra jugada, que era gol para el Zaragoza, hace que Pachín, dentro del mismo área de gol, consiga despejar el balón a córner. El Zaragoza empuja fuerte jugando con gran coraje, y dominando al Madrid. Sin embargo, a los 38 minutos, en una rápida combinación de toda la delantera del Madrid, Canario pasa a Puskas, éste a Di Stéfano, y el delantero madrileño, sin parar coloca un fuerte pepinazo que vale al Madrid el segundo tanto.

En la segunda mitad, a los 14 minutos, Miguel, que se escapa por su ala, centra alto, lo recoge Murillo y de un fuerte chut raso, sin dejar botar la pelota, establece el empate a dos. El entusiasmo es enorme.

A los 19 minutos, un fallo de Benítez, da lugar al gol de la victoria del Madrid. Se escapa Gento, muy bien sujetado por Benítez toda la tarde, y centra; recoge el remate Di Stéfano y lo pasa a Canario, quien de cerca marca el tercer tanto. Bien por el Madrid su defensa central Santamaría, así como sus medios y en la delantera, Del Sol y Puskas. Por el Zaragoza, Marcelino, José Luis, Lapetra y Benítez.—Alfil.

Lea todas las semanas, nuestro "SUPLEMENTO DEPORTIVO".

Goleada del Betis frente al Elche

Hizo un gran partido y los forasteros no merecieron tan amplia derrota

BETIS, 7; ELCHE, 1

Sevilla, 5.—Alineaciones:

Betis: Otero; Lasa, Ríos, Anta; Kuzman, Bosch; Gerar, Pallarés, Rojas, Gargallo y Martín Esperanza.

Elche: García; Alcantarilla, Pantaleón, Quirant; Campos, González; Gento III, Rodri, Fuertes, Romero y Pahuet.

Arbitró Zariquiegui, acertado en su labor.

El Betis impone de salida un tren muy vivo y a los dos minutos, Bosch cede a Rojas y éste marca el primer tanto. A los cuatro, escapa Gento III por su ala en un sprint impresionante, pero Otero cubre bien la puerta y cede a córner. Dominan los forasteros durante varios minutos y a los 31, el guardameta blanquiverde realiza una temeraria salida para arrojarse a los pies del extremo derecho. A los 18, se interna Ríos y dispara, rechazando el portero, pero Rojas recoge el balón y marca el segundo. A los 22 minutos, Ríos centra, rebota el esférico en Pallarés y Gargallo remata imparablemente el tercero.

Apenas puesta nuevamente la pelota en juego, Gento III vuelve a internarse y dispara sobre la marcha sin que Otero pueda evitar el gol pese a su espectacular estirada. A los 36 minutos, Pantaleón detiene con la mano un balón a portero batido y Rojas transforma el penalty en el cuarto gol.

En la segunda parte, a los tres minutos, escapa de nuevo Gento III, perseguido por un defensa y cae accidentalmente al tiempo que Otero hace una salida en falso y Gento remata desde el suelo y el balón choca contra el poste. A los nueve minutos, Areta entrega en el centro a Pallarés y éste se interna y dispara de manera fulminante desde fuera del área, logrando así el quinto gol. Seguidamente García interviene a tiro de Gargallo. A los 17, Otero se arroja a los pies de Pahuet cuando éste se disponía a rematar. A los 21', Gerardo marca con la cabeza el sexto gol, a centro de Gargallo. A los 34, avanza Lasa, cede a Pallarés que de tacón cede a Ríos y éste bate por séptima vez el marco alicantino de magnífico tiro cruzado.

Se suceden los momentos de peligro ante el marco ilicitano, interrumpidos por algunas arrancadas forasteras. El Betis Balompié ha realizado un gran encuentro y en cuanto al Elche ha demostrado mayor potencia de lo que pudiera deducirse en su abultada derrota.

Destacaron por el Betis, Gargallo, Rojas y Ríos. Por el Elche, Gento III, Campos y Alcantarilla.—Alfil.

La final de selecciones regionales juveniles de fútbol

La jugarán la Valenciana y la Castellana

Valencia, 4; Murciana, 1.

Castellana, 3; Catalana, 0.

Jugarán la final de este torneo las selecciones Valenciana y Castellana. —Alfil.

La visita del Atl. de Bilbao a Madrid sirvió para llenar el Metropolitano

Los bilbaínos, que terminaron el primer tiempo con 1-0 a su favor, acabaron perdiendo ante el buen juego de los madrileños

AT. MADRID, 3; AT. BILBAO, 1

Madrid, 5.—Lleno en el Metropolitano, terreno de juego en buenas condiciones y excelente temperatura. Dirige el encuentro el colegiado señor Rey a cuyas órdenes los equipos se presentaron así:

Atlético de Bilbao: Carmelo; Orúe, Etura, Canito; Mauri, Iturriaga; Arteche, Aguirre I, Arieta, Latorre y Argoitia.

At. de Madrid: Medinabeytia; Rivilla, Griffa, Calleja; Ramiro, Chuzo; Glaria IV, Adelardo, Mendonca, Amador y Collar.

Pone la pelota en juego el Atlético de Bilbao que, rápidamente se lanza al ataque, el primer disparo corre a cargo de Aguirre algo desviado. Los primeros minutos se juega a un tren endiablado, los dos equipos juegan a la ofensiva presionando en la primera fase del encuentro el once bilbaíno, por su mayor empuje y codicia. Poco a poco el Atlético de Madrid va entrando en juego dirigido el ataque por Mendonca que pasa dos o tres balones magníficamente a sus compañeros de línea, pero, Amador y Adelardo, pierden las dos claras ocasiones de mover el marcador.

A los doce minutos profundizan los bilbaínos por la derecha, Latorre centra algo pasado sobre la puerta y Arieta de cabeza bate a Medinabeytia.

Después de este gol, los bilbaínos arrecian en su juego de ataque, pero la defensa madrileña, aunque con apuros achica toda clase de balones.

Momentos después, en una jugada de Mendonca, rebasando a la defensa, obliga a salir a Carmelo que choca con el jugador del At de Madrid. Ambos salen malparados, pero se reponen y siguen en juego, aunque después, el Atlético de la capital reacciona y domina a su adversario. Llega al descanso con la mínima ventaja para los bilbaínos. A los 37 minutos penalty contra los bilbaínos que Collar envía fuera.

En el segundo período, cuando parecía que los bilbaínos se impondrían por su mayor resistencia física, el Atlético de Madrid inclinó el encuentro a su favor con dos goles rápidos, marcados, el primero por Chuzo a los ocho minutos en un remate sesgado y por bajo, y por Ramiro, a los 11 minutos en un remate junto al poste que Carmelo no pudo evitar.

A los 28 minutos Griffa, lesionado, pasa a delantero centro, Ramiro pasa al centro de la defensa, Mendonca a interior y Glaria baja a reforzar la media. A continuación se produce un bonito avance del Atlético madrileño y la defensa bilbaína incurre en mano dentro del área. Sancionada con penalty que Ramiro esta vez, transforma en el tercer gol. Hasta el final el Atlético vizcaíno ataca con frecuencia, pero los madrileños bien escalonados impiden todos los intentos de penetración de su adversario y se llega al final con la victoria justa de los madrileños.

Destacaron por los bilbaínos: Etura, Aguirre y Mauri, y por los de Madrid, Griffa, Ramiro, Chuzo y Mendonca. Rey, bien.—Alfil.

MUDANZAS ARRIBAS
Nuevo Auto-capitoné
Plaza Mayor, 5. — Teléfono 2988
VALLADOLID

Los demás resultados de TERCERA DIVISION

GRUPO PRIMERO

Ferrol, 2; Turista, 0. Corujo, 1; Choco, 3. Lugo, 0; Ordenes, 0. Lemos, 0; Marín, 0. Flavia, 4; Arosa, 1. Gran Peña, 1; Arsenal, 2. Fabril, 0; Vivero, 3. Zeltia, 1; Santiago, 0.

GRUPO SEGUNDO

S. Aller, 5; San Martín, 2. Lenense, 0; Avilés, 5. Turón, 3; Langreano, 0. Calzada, 2; Luarca, 0. Marino, 4; Pelayo, 2. Felguera, 3; Titánico, 0. Praviano, 2; Siero, 1. El Entregu, 2; Caudal, 1.

GRUPO TERCERO

Guecho, 2; Astillero, 1. Cultural, 2; Rayo Cantabria, 1. Deusto, 2; Torrelavega, 1. Galdácano, 5; Laredo, 0. Santoña, 1; Larramendi, 0. Arenas, 1; Erandio, 1. Naval, 0; Valmaseda, 1. Peña, 0; Izarra, 0.

GRUPO CUARTO

Recreación, 1; Eibar, 3. Touring, 0; Villafranca, 0. Izarra, 0; Alavés, 2. Beasain, 0; Logroñés, 1. Elgóibar, 1; Mirandés, 0. Vergara, 2; Alfaro, 2. Iruña, 1; Tolosa, 2.

GRUPO QUINTO

Jaca, 1; Ejea, 3. Mequinenza, 2; Monzón, 0. Sabiñánigo, 2; C. Sotelo, 0.

GRUPO SEXTO

Badalona, 1; F. Coats, 0. Moncada, 0; Manlleu, 0. Manresa, 4; Mataró, 0. Gerona, 4; Granollers, 0. Adrianense, 2; Figueras, 1. Olot, 3; Gramanet, 1. Vich, 4; Artiguense, 0. San Andrés, 1; Puigreig, 0.

GRUPO SEPTIMO

Lérida, 4; Júpiter, 1. Tarragona, 2; Hospitalet, 0. Samoyano, 4; Rapitense, 4. Villanueva, 2; La Cava, 1. Amposta, 0; Europa, 0. Iberia, 1; Reus, 0. Sans, 8; Balaguer, 2. San Martín, 1; Gava, 2.

GRUPO OCTAVO

Manacor, 2; Constancia, 2. Pollensa, 1; Soledad, 1. Mahón-Murense, aplazado. Atlético Ciudadela-Alaro, suspendido. Andraitx, 3; Alayor, 1. Felanitx, 2; Soller, 3. Atlético Baleares, 5; Cardessar, 1. Poblense, 5; Menorca, 0.

GRUPO NOVENO

Acero, 2; Villarreal, 0. Alcoyano, 3; Onda, 0. Canals, 0; Cullera, 0. Portuarios, 1; Onteniente, 1. Sueca, 1; Alcira, 0. Catarroja, 3; Pego, 0. Gandía, 3; Olímpico, 1. Saguntino, 1; Alginet, 1.

GRUPO DECIMO

Eldense, 7; Abarán, 1. Crevillente, 5; Almoradi, 2. Novelda, 3; Orihuela, 3; Albacete, 0; Cartagenera, 0. Aguilas, 2; Imperial, 3; Callosa, 2; Madrigueras, 1. Rayo, 3; Lorca, 2. Cieza, 1; Alicante, 0.

GRUPO UNDECIMO

Algeciras, 3; Antequerano, 0. Sevilla, 6; Atlético Baeza, 0. Real Granada, 4; Adra, 2. Ronda, 3; Iliturgi, 1. Ecija, 4; Veleño, 1. Linares, 2; Melilla, 1. Cordobés, 3; Peñarroya, 2.

GRUPO DUODECIMO

Ayamonte, 3; Portuense, 1. Victoria, 0; Huelva, 4. Sanluqueño, 2; Coria, 2. Jerez C. D., 3; Kimer, 3. Bollullos, 2; Balón, 1. La Palma, 4; Barbate, 0. P. Real, 1; Jerez Industrial, 1. Valverdeña, 1; Riffien, 4.

GRUPO DECIMOCUARTO

Toledo, 1; Villarrobledo, 1. Manzanares, 2; Emeritense, 0. Madrileño, 1; Alcázar, 1. M. Metálicas, 2; Aranjuez, 3. San Lorenzo, 0; Manchego, 3. Calvo Sotelo, 6; Alcalá, 0. Getafe, 1; Guadalajara, 0. Badajoz, 3; Boettcher, 1. Descansa: Don Benito.

El Barcelona sigue sin entrar en juego

A pesar de la lentitud del Valencia, se dejó llevar de su terreno un punto

BARCELONA, 1; VALENCIA, 1

Barcelona, 5.—Alineaciones:

Barcelona: Ramallets; Foncho, Gensana, Garay; Vergés, Segarra; Tejada, Evaristo, Martínez, Suárez y Villaverde.

Valencia: Pesudo; Piquer, Sócrates, Mestre; Sendra, Tercero; Héctor Núñez, Egea, Paredes, Aveiro y Walter.

Arbitró el señor López Zaballa.

Mal partido del Barcelona, que no supo aprovechar la lentitud del Valencia y al final se dejó empatar el partido. Los valencianos jugaron desde el principio a la defensiva, retrasando a Sendra hasta la defensa y los delanteros Walter y Egea, a la media, que reforzada así logró contener los avances de la delantera barcelonista. El equipo azulgrana dominó intensamente en el centro del campo, pero sin eficacia, ya que en ningún momento sus delanteros supieron aprovechar las oportunidades que se les presentaron. De tal suerte se llegó al final del primer tiempo sin que funcionara el marcador.

En la jugada inicial de la reanudación del juego, escapa Suárez, que al internarse en el área es derribado por Sócrates. Se castiga la falta con un golpe franco un poco fuera del área, lanza la falta Suárez con mucho efecto y Pesudo no logra sujetar el balón, que va rebotado a los pies de Tejada y éste, aunque en un ángulo de tiro difícil, dispara con gran acierto y consigue el primer gol para el Barcelona.

Después de este tanto, el Valencia abandona una táctica defensiva y realiza avances peligrosos. Se registra un tiro de Núñez que detiene Ramallets y pocos minutos más tarde, en un centro de Egea, Foncho saca el balón bajo los mismos palos, salvando un gol que parecía seguro. También Ramallets se luce al parar un tiro de Paredes. El Barcelona sigue dominando, pero sin ninguna eficacia, y el Valencia resulta cada vez más peligroso en sus contraataques. A los cuarenta y dos minutos, la defensa azulgrana cede un córner, que sacado muy ceñido, permite a Aveiro conseguir el gol del empate.

Mal partido de la delantera del Barcelona. En las líneas zagueras, buen partido de Gensana, bien secundado por los laterales y Ramallets. En la media cumplieron bien Vergés y Segarra. Delante, bien Suárez, que ordenó el juego desde una posición retrasada, pero ni Tejada, ni Evaristo, ni Martínez acertaron en sus remates. Villaverde no pasó de discreto.

El Valencia jugó lentamente, pero con acierto en su táctica defensiva que no abandonó hasta después del gol barcelonista, y no totalmente. Sus delanteros estuvieron asimismo muy torpes en el remate. Muy bien Pesudo, el trío defensivo y Sendra.

El árbitro hizo un buen arbitraje, aunque toleró demasiadas brusquedades a la defensa barcelonista.—Alfil.

Valladolid, que estrenaba entrenador, ganó al Español

Decepcionó el equipo catalán

VALLADOLID, 2; ESPAÑOL, 0

Valladolid, 5.—Alineaciones:

Valladolid.—Zumalabe; Mirlo, Esturo, Lesmes II; Matito, Endériz; Joselín, Ramírez, Mcrollón, Zaldúa y Aramendi.

Español. — Visa; Argilés, Bartoli, Muñoz; Sastre, Recamán, Rivas, Domínguez, Indio, Aguirre y Torres.

Arbitró bien, Simó Fiol, excepto en una clara apreciación de penalty, que perdonó al Español.

Calor y gran entrada. La presencia de Lesmes I en la banda como entrenador y la alineación presentada parece haber renovado los estímulos de juego del equipo local. En la primera parte, el juego fué de asaltos alternos, carentes de emoción e interés. Dominó mucho más el Valladolid, pero sin acierto en los remates. El Español, que acusa una baja forma, sin llegar en ningún momento a entrar en juego, se dedicó a obstaculizar el de los contrarios. Visa, el mejor del once catalán, demostró su valentía en varios tiros de la delantera vallisoletana. En este forcejeo y entre la impaciencia del público, llegó el primer tanto local a los 27 minutos de esta parte. Se interna veloz Joselín por su banda, cede a Ramírez, y éste, de tiro corto y templado, bate por el ángulo a Visa. A los 28 minutos, está a punto de marcar el Español, pero falla Domínguez a dos pasos de la portería. Se acentúa el dominio local y Muñoz hace una falta zancadilleando dentro del área a Zaldúa cuando se disponía a chutar, pero el árbitro no se da por enterado. Es el único fallo que enturbia su excelente actuación.

En la segunda parte el único que manda en el campo es el Valladolid. Los catalanes se emplearon con entusiasmo de manera incansable para contener los repetidos ataques pero terminaron por ceder y cerrar sus líneas. El juego alegre y abierto del equipo local entusiasma al público. Fruto de esta insistente ofensiva es el segundo tanto, a los 29 minutos. Dispara Zaldúa, rechaza flojo Visa y con asombrosa rapidez se interna Morollón y empalma un chut formidable que va a la red. Se registra luego un gran tiro de Sastre a la media vuelta que sale por encima del larguero desviado por Zumalape a córner, siendo ésta la única oportunidad favorable del Español a lo largo de este tiempo.

Destacaron de manera especial por el Valladolid, Endériz, seguido de Matito, Lesmes II y Joselín. El debutante Esturo, gustó. Por el Español su portero y Rivas son los más destacados. Como conjunto decepcionó el equipo.

El público tributó una gran ovación al Valladolid y al nuevo entrenador Lesmes I, al retirarse a la caseta. Alfil.

El Racing santanderino resolvió con acierto una difícil papeleta

Al vencer en el Sardinero a la Real Sociedad por 2-0

REAL SANTANDER, 2;
REAL SOCIEDAD, 0

Santander, 5.—Alineaciones:

Santander. — Piñol; Payás, Santamaría, Miera; Crispi, Pellejero; Zaballa, Sampedro, Wilson, Odriozola y Yosu.

Real Sociedad. — Araquistáin; Irulegui, Ansola, Elizondo; Peporro, Gordejuela; Lasa, Rivera, Gallastegui, Paz y Cacho.

Arbitró, discretamente, el señor Lacambra.

El Santander ha resuelto con fortuna un difícil encuentro de vital importancia a efectos clasificatorios, ante una Real Sociedad de juego mediocre pero incómodo, con clara tendencia defensiva.

El equipo local ha dominado a lo largo de la primera parte pero su fútol ha estado exento de calidad si se exceptúa la excelente labor de su línea media. A los ocho minutos se registra un fuerte tiro de Crispi que Araquistain desvía muy bien a córner. Dos minutos después vuelve a fallar el Santander un tanto por mediación de Sampedro. Los locales se vuelcan materialmente sobre el área donostiarra buscando el gol. A los 15 minutos, Crispi es objeto de un penalty. El encargado de tirarlo es el mismo Crispi que lo convierte en el primer gol. A los 17 minutos se lesiona Sampedro que cuando se incorpora nuevamente al juego lo hace visiblemente mermado de facultades. Los santanderinos, animados por el púlico, dominan insistentemente. A los 29 minutos Odriozola centra sobre Wilson quien remata de cabeza, en plancha, y consigue el segundo tanto que es acogido con una gran ovación. A partir de este gol decae el juego de los locales y pasan a dominar los donostiarras que realizan constantes incursiones sobre el área local destacando la labor de contención de Payás y Miera.

En el segundo tiempo comienzan dominando los forasteros y es Payás el que tiene que emplarse a fondo. A los seis minutos los locales pierden una ocasión, a los nueve minutos, Wilson remata un córner saliendo el balón fuera por poco. Ansola y Gallastegui permutan sus puestos aunque no consiguen nada práctico. Pese al juego sin calidad de los locales, éstos dominan durante el primer cuarto de hora. A los 20 minutos son los extremos santanderinos los que cambian su posición. Payás, a los 34 minutos saca un balón desde la misma raya. Hasta el final sólo cabe destacar una nota: el aburrimiento.

Jugó el Santander con mucho entusiasmo, aunque sin calidad en el juego, y destacaron los medios y la defensa.

Por la Real, el ala derecha del ataque y Cacho.—Alfil.

Juego de muy baja calidad en Mallorca

El titular ganó por la mínima diferencia al colista

MALLORCA, 1; GRANADA, 0

Palma de Mallorca, 5.—Alineaciones: Mallorca: Zamora; Guillamón, Polao, Trusquista; Arqué, Forteza; Mir, Ruiz, Haro, Szonolk, Oviedo.

Granada: Lois; Cuervo, Mingorance, Larrabeitti; Gómez, Manolet; Vázquez, Cándido, Carranza, Rafa, Lalo.

Arbitró el señor Castiñeira.

El encuentro ha tenido emoción hasta el último minuto por lo incierto del resultado pero la calidad del juego ha sido muy baja. Por su dominio, aunque no muy acentuado y por ser el menos malo de los dos el resultado para los mallorquines pudo considerarse justo. A decir verdad el Granada por su parte ha tenido cierta mala fortuna pero, sobre todo, por la inoperancia de sus delanteros que perdieron dos o tres ocasiones de marcar que ni pintadas. Los granadinos han demostrado que pasan por un mal momento. Estos emplearon cierta dureza que, en algunos momentos rozó la violencia.

El único gol del encuentro se produjo a los siete minutos cuando Oviedo fué objeto de una grave zancadilla en el área forastera. Tirada la falta por Guillamón envió el balón al fondo de la red.

En el segundo tiempo el Mallorca bajó su juego. Los locales jugaron nerviosos por lo incierto del resultado ya que el gol solitario les inquietaba.

El árbitro no se mantuvo a la altura de las circunstancias, parecía, al principio, evidenciar autoridad al señalar el penalty, pero ésto fué decreciendo. No quiso ver nada de lo que ocurría en el área y sobre todo en las granadinas. Ello hizo que el público le hiciera patente su disgusto.

No cabe destacar a ninguno, excepción hecha de la defensa granadina que tuvo que trabajar con dureza y eficacia. El resultado del encuentro atornilla al Granada en la posición definitiva de colista. Situación que viene a tranquilizar al Mallorca en la tabla clasificatoria.—Alfil.

CERVEZAS
LA CRUZ BLANCA
«Elaboración procedente de Fábrica de Madrid»
DISTRIBUIDOR PALENCIA Y PROVINCIA
ALMACENES RICARDO FERNÀNDEZ ZURRO
Casado del Alisal, 3.—Teléfonos, 1367 y 2561

FUNERARIA
Nuestra Sra. de la Calle
Traslados y servicios de entierro
Carrozas fúnebres
Avisos al Teléfono, 25-27
Servicio permanente.—Plaza Mayor, 11

M.C.D.2022

RESULTADOS Y CLASIFICACIONES

PRIMERA DIVISION

Resultados:

Zaragoza-Real Madrid	2-3
Mallorca-Granada	1-0
Oviedo-Sevilla	2-2
Barcelona-Valencia	1-1
Valladolid-Español	2-0
Betis-Elche	7-1
Santander-Real Sociedad	2-0
Atlético Madrid-Atlético Bilbao	3-1

CON HOJAS Palmera
Ras, ras... ¡y ya está!

Clasificación

	J.	G.	E.	P.	F.	C.	Pn.
1.—Real Madrid	24	21	2	1	77	19	44+20
2.—Atlético de Madrid	24	14	5	5	42	27	33+ 9
3.—Barcelona	24	11	6	7	47	33	28+ 4
4.—Atlético Bilbao	24	11	5	8	37	30	27+ 3
5.—Zaragoza	24	9	8	7	43	45	26
6.—Valencia	24	9	7	8	39	35	25+ 1
7.—Betis	24	10	5	9	37	35	25+ 1
8.—Mallorca	24	9	4	11	29	33	22— 4
9.—Sevilla	24	7	8	9	32	37	22— 2
10.—Real Sociedad	24	7	8	9	31	43	22
11.—Santander	24	9	3	12	36	36	21— 3
12.—Español	24	9	3	12	34	36	21— 3
13.—Valladolid	24	8	3	13	32	41	19— 5
14.—Oviedo	24	7	4	13	39	46	18— 6
15.—Elche	24	5	7	12	35	63	17— 5
16.—Granada	24	4	6	14	23	44	14—10

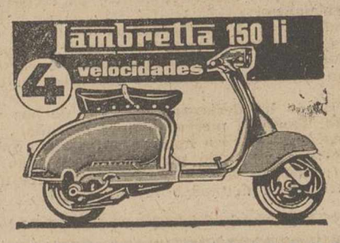

SEGUNDA DIVISION

Primer Grupo
Resultados:

San Sebastián-Sestao	3-1
Baracaldo-Celta	1-1
Indauchu-Coruña	4-3
Condal-Sabadell	1-2
Tarrasa-Salamanca	3-2
Orense-Basconia	2-1
Pontevedra-Osasuna	1-0
Cultural-Gijón	1-1

Clasificación

	J.	G.	E.	P.	F.	C.	Pn.
1.—Celta de Vigo	24	15	4	5	50	24	34+10
2.—Osasuna	24	15	4	5	68	23	34+12
3.—Coruña	24	13	4	7	59	37	30+ 6
4.—Orense	24	12	6	6	36	30	30+ 6
5.—Sabadell	24	10	7	7	25	31	27+ 3
6.—Pontevedra	24	10	6	8	33	33	26+ 2
7.—Salamanca	24	9	6	9	36	27	24
8.—San Sebastián	24	9	6	9	39	38	24— 2
9.—Cultural	24	8	7	9	30	34	23— 1
10.—Basconia	24	11	1	12	35	49	23+ 1
11.—Indauchu	24	10	2	12	38	49	22— 2
12.—Condal	24	6	7	11	33	40	19— 5
13.—Sestao	24	7	5	12	28	44	19— 5
14.—Gijón	24	7	4	13	33	45	18— 6
15.—Tarrasa	24	4	8	12	24	45	16— 8
16.—Baracaldo	24	4	7	13	24	42	15—11

Segundo Grupo
Resultados:

Las Palmas-Tenerife	0-0
Murcia-Castellón	0-0
Levante-Rayo Vallecano	7-1
Plus Ultra-Mestalla	1-3
Hércules-Atlético Ceuta	2-2
Málaga-Jaén	3-0
Cádiz-Córdoba	2-0
Extremadura-San Fernando	1-1

Clasificación

	J.	G.	E.	P.	F.	C.	Pn.
1.—Tenerife	24	14	5	5	35	18	33+ 9
2.—Atlético Ceuta	24	14	4	6	46	27	32+ 8
3.—Cádiz	24	14	3	7	44	35	31+ 5
4.—Hércules	24	13	3	8	43	32	29+ 5
5.—Córdoba	24	13	1	10	37	25	27+ 3
6.—Murcia	24	11	4	9	35	30	26+ 2
7.—Plus Ultra	24	12	1	11	51	34	25+ 1
8.—Levante	24	11	3	10	48	33	25— 1
9.—Las Palmas	24	10	5	9	25	23	25+ 1
10.—Mestalla	24	8	6	10	36	39	22
11.—Málaga	24	8	6	10	36	39	22— 2
12.—San Fernando	24	6	8	10	22	28	20— 2
13.—Extremadura	24	8	2	14	27	56	18— 6
14.—Jaén	24	7	3	14	22	51	17— 7
15.—Castellón	24	5	6	13	26	45	16— 8
16.—Rayo Vallecano	24	6	4	14	30	48	16— 8

BOXEO

Gene Fullmer retiene el título de campeón mundial de pesos medios

Venció por puntos al aspirante Ray Robinson

Las Vegas (Nevada), 5. — Gene Fulmer ha retenido su título mundial de los pesos medios (Versinnba, Asociación Nacional de Boxeo), al vencer por puntos al aspirante «Sugar» Ray Róbinson, en combate concertado a 15 asaltos.

El árbitro del combate, Frank Carter concedió 70 puntos al Fullmer y 66 a Robinson y los jueces, 70 y 60 y 70 y 67, respectivamente.

No se produjeron caídas de ninguno de los púgiles a lo largo de la pelea.

En esta pelea se ha dado el caso curioso que el «locutor» oficial anunció, al finalizar el combate, que Róbinson había ganado, error que fué corregido rápidamente, pero no sin que antes Róbinson prorrumpiese en gritos de júbilo y sus segundos le alzasen en hombros.

El mejor asalto fué el tercero, cuando Fullmer tuvo a su adversario en las cuerdas, golpeándole sin compasión con fuertes puñetazos con ambas manos. La muchedumbre se hallaba levantada en sus asientos cuando sonó la campana.

Róbinson se desquitó en el cuarto asalto.

Al finalizar la pelea ambos púgiles mostraban heridas en las cejas.

Róbinson, que inhalaba oxígeno entre asalto y asalto, cerró con llave la puerta de su vestuario después de la pelea, para impedir la entrada a los periodistas.

Fullmer señaló que el combate con Róbinson «en esta ocasión» ha sido muy duro. «No le he ganado por tan amplio margen como esperaba y la victoria, desde luego, no ha sido fácil».—Alfil.

Ha empezado la Vuelta Ciclista a Levante

En las dos etapas corridas el domingo se clasificaron en primer lugar Karmany y Antonio Gómez del Moral

Castellón de la Plana, 5. — Comenzó esta mañana la XX Vuelta Ciclista a Levante, en la que participan 72 corredores, formando nueve equipos.

La primera etapa se disputó en Villarreal de los Infantes, y fué contra reloj sobre un recorrido de 10 kilómetros, que ganó Antonio Karmany, y por equipos, el Kas.

Por la tarde se disputó la segunda etapa, entre Villarreal, Alcalá de Chisver y Castellón, con 108 kilómetros. En esta etapa figuraba puntuable para el Premio de la Montaña, la subida a Oropesa, que fué coronada en primer lugar por Angelino Soler, seguido de Karmany y Pérez Francés.

En Castellón, la meta estaba instalada en el Paseo de Ribalta y todos los alrededores presentaban una gran animación de público a la espera de los participantes en la prueba.

Un pelotón, compuesto por 19 corredores, se presentó ante la meta, registrándose un emocionante sprint, que ganó Antonio Gómez del Moral, con el tiempo de 2 horas, 44 minutos, 2 segundos, seguido de Adolfo Bello y Salvador Rosa.

El equipo Catigene ha presentado una reclamación contra el vencedor de la etapa aduciendo que dicho corredor fué empujado cerca de la meta por su compañero de equipo Gabriel Mas. El Jurado de la Carrera está considerando la denuncia.—Alfil.

CLASIFICACIONES

Castellón de la Plana, 5. — Clasificación de la Vuelta Ciclista a Levante. Primera etapa, Circuito de Villarreal, por equipos:

1, Kas, 0 horas, 47 minutos, 18 segundos.
2, Ferrys, 47-24.
3, Licor 43, 47-47.
4, Faema, 47-55.
5, Lambretta-Mostajo, 48-04.
6, Valencia-Werteim, 48-09.
7, Categene, 48-25.
8, Organización del Movimiento, 48-59
9, Majestad, 49-03.

Individual, primera etapa:

1, Antonio Carmany, 0-15-43.
2, Juan Campillo, 15-45.
3, Julio San Emeterio, 15-48.
4, José Pérez Francés, id.
5, Antonio Bertrán, id.
6, Eusebio Vélez, 15-50.
7, José Segú, 15-51.
8, Antonio Suárez, 15-55.
9, Fernando Manzaneque, 15-96.
10, Angel Guardiola, id.
11, Carmelo Morales, id.
12, Joaquín Barceló, id.
13, Miguel Poblet, 15-58.
14, Roberto Morales, 15-59.
15, Gabriel Mas, 16-00.

Hasta 73 clasificados.

Segunda etapa, clasificación individual:

1, Antonio Gómez del Moral, 2-44-02 (hasta el 15 mismo tiempo).
2, Adolfo Bello.
3, Salvador Rosa.
4, Gabriel Campany.
5, Valentín Pérez.
6, Gabriel Mas.
7, Vicente Aznar.
8, Juan Escobar.
9, Roberto Morales.
10, Timoteo Ortega.
11, Juan Belmonte.
13, Joaquín Barceló.
14, Juan Hortelano.
15, Antonio Carrera.

Media horaria, 39-504.

Clasificación de la montaña: Puerto de Oropesa, segunda categoría:

1, Angelino Soler, 3 puntos; 2, Antonio Carmany, 2; y José Pérez Francés, un punto.

Premio a la desgracia, Martín Piñeira.

Clasificación general individual después de la segunda etapa:

1, Joaquín Barceló, 2-59-51.
2, Roberto Morales, 3-00-01.
3, Gómez del Moral, 3-00-02.
4, Gabriel Mas, id.—Alfil.

PROFESORA DE CORTE y CONFECCION
clases a domicilio por horas. Método muy práctico. Informes teléfono 3063.

Steenbergen ganó el Omniun internacional de ciclismo en Amberes

Rik Van Steenbergen ha ganado un omnium internacional de ciclismo, al clasificarse en primer lugar con 7 1/2 puntos, después de cuatro mangas.

2.—Peter Post (Holanda).
3.—Palle Lykke (Dinamarca).
4.—Patterson (Australia).
5.—Rik Van Looy (Bélgica).
6.—Pfenninger (Suiza).—Alfil.

CEMENTO ALFA
M. Lafuente, 16 - PASTOR - Teléfono 2229

Guía MEDICA

Optaciano Durántez Mayo
Puericultor titular, ex-profesor A. de la F. M. de Barcelona
RAYOS X
Consulta: De 12 a 2
Teléfono: 1320
Becerro de Bengoa, 22

S. PAJARES GARCIA
Médico Jefe de los Servicios Provinciales de Puericultura, por oposición
Consulta de Puericultura y Enfermedades de los niños
RAYOS X
Calvo Sotelo, (Jardinillos), 3. 1.º dcha.
Horas: de 12 a 2 Teléfono, 1650

RAFAEL M. ALMEIDA
Médico-Jefe del Hospital Provincial por oposición
RAYOS X
Horas de consulta: de 11 a 2
Mayor Pral., 254, 1.º, Izda Telf., 1563

J. GARCIA PUENTE-LLAMAS
HA TRASLADADO SU CONSULTA A
REPUBLICA ARGENTINA, 12

SANTIAGO MORO
MEDICO - PUERICULTOR
Médico ex interno de la Casa Salud Valdecilla
ESPECIALISTA EN NIÑOS
RAYOS X
Consulta de 11 a 2 y de 4 a 6
Mayor Pral., 116. 2.º. Telf., 1451

V. ALONSO ROJO
Plaza Abilio Calderón, 1, segundo
CIRUGIA - PARTOS - MATRIZ

José M.ª Martín Barbán
Medicina y Cirugía del aparato digestivo
Consulta, de diez a una
Becerro de Bengoa, 24.—Telf., 3041

José Martínez Rebollo
MEDICO PUERICULTOR
Enfermedades de los niños
RAYOS X
Casado del Alisal, C, 5.º izquierda (Junto a Báscula Municipal)
Teléfono, 3481
Consulta: De 12'30 a 2'30 y de 6 a 7

PROF. DR. CESAR FERNANDEZ-RUIZ
CIRUGIA DE LA MUJER. — PARTOS
Profesor de Ginecología de la Facultad de Medicina
Jefe de la Maternidad — Maternólogo del Estado
CONSULTA DIARIA, de 12 a 3
Mayor Principal, 33. Teléfono, 1533
Palencia
Operaciones y urgencias: Sanatorio de la Cruz Roja
Teniente Velasco, 9 Teléfono, 3898

J. DURANTEZ CAMINERO
MEDICO OCULISTA
del Servicio de Oftalmología del Hospital Provincial de Madrid
Consulta en D. Sancho, 10 Teléfono, 2183
(Edificio Banco Español de Crédito)

DR. ERADIO ALONSO DEL CAMPO
APARATO DIGESTIVO — MEDICINA Y CIRUGIA
Médico A. por oposición de la Escuela Médico-Quirúrgica de Patología Digestiva del Hospital de la Santa Cruz y San Pablo, de Barcelona
Teléfono, 3070. D. Sancho, 10. Edificio Banco Español de Crédito

D. DACIO CRESPO H. DE MEDINA
JEFE DE LOS SERVICIOS DE CIRUGIA DEL HOSPITAL PROVINCIAL
Consulta de 12 a 2 y de 4 a 6
Teniente Velasco, 1 (detrás de la iglesia de San Lázaro).—Telf., 1456
Operaciones y urgencias:
SANATORIO DE LA CRUZ ROJA. Teniente Velasco, núm. 9. Telf., 3898

Doctor CALLEJA
Mayor, 28
Teléfono, 3400
Medicina y Cirugía de la mujer. Partos.
Médico ex-interno de la Casa Salud VALDECILLA
Consulta de 12 a 2

CONSULTA DE RADIOLOGIA Y FISIOTERAPIA MEDICA
DR. SANTOS CAPILLA
PROFESOR DE LA FACULTAD DE MEDICINA
Rayos X. — Tomografías. — Onda Corta. — Inductotermia.— Ultrasonidos. — Radiaciones Infrarrojas y Ultravioletas. — Corrientes galvánicas y farádicas. — Electrodiagnóstico
Avda. Modesto Lafuente, N.º 11 De 12 a 4

E. ROBLES
José Antonio, 47, 1.º (Salón) de once a una y media. Telf., 1412
ENFERMEDADES DE LA PIEL
Cáncer. Tumores. Ulceras. SIFILIS VENEREAS
ENFERMEDADES DE LAS VIAS URINARIAS Y GENITALES
Electroterapia. (Diatermia, onda corta, Electrocoagulación, Corrientes, etc.). Nieve carbónica. Análisis.

Llegó a Barcelona el equipo checoslovaco Spartak

El miércoles disputarán el partido de "ida" frente a los azulgranas para la Copa de Europa

Barcelona, 5. — Procedente de Praga, vía Roma, han llegado por vía aérea a Barcelona, los componentes del Spartak, de Kralove, que el próximo miércoles jugará con el C. Fútbol Barcelona, en partido de ida de los cuartos de final de la Copa de Europa Interclubs.

Dicha expedición está compuesta por 22 personas, en lugar de las 36 que se anunciaron en principio, 14 de los cuales son jugadores. Forma en la expedición un intérprete oficial, que habla correctamente español, y es el único que hace uso de la palabra, ya que los jugadores y acompañantes, que, según ha manifestado el citado intérprete, hablan además del checoslovaco el alemán, no pronuncian una palabra, como no sea entre ellos mismos.

Siempre por boca del intérprete, el entrenador Zastera ha manifestado que esta es una dura prueba para sus muchachos, ya que es la primera vez que salen fuera de su país a disputar un encuentro profesional de fútbol, pero que están muy animados y con mucha moral, esperando batir al peligroso Barcelona. Finalmente dió a conocer la alineación que tiene prevista y que será la siguiente: Jindra; Sterba, Hledik; Pilman, Runstuck, Michaeln, Cerny, Pokorny, Sonka, Ziran, Malik. Una sola duda existe, según el preparador. Se trata del extremo derecho, en cuyo lugar, en sustitución de Cerny, podría salir Buransky.

Desde el aeropuerto, todos los miembros de la expedición del Spartak se dirigieron directamente al campo de fútbol del Barcelona, para presenciar el encuentro de sus futuros rivales con el Valencia dentro de la competición liguera.—Alfil.

SEGUNDA DIVISION
GRUPO NORTE

El Celta, a la cabeza de su grupo igualado en puntos con el Osasuna

Consiguió empatar en Baracaldo mientras los pamplonicas perdían en Pontevedra

Los baracaldeses agravan su ya crítica situación

SAN SEBASTIAN, 3; SESTAO, 1

San Sebastián, 5.—Alineaciones:

San Sebastián: Gastesi; Astigárraga, Martiarena, Zugasti; Lacalle, Juanín; Montes. Aznar. Azcárate, Mendiluce e Ibarra.

Sestao: Chomín; Sangroniz, Garinanos, Letamendia; Echániz, Icazuriaga; Sasia, Bicandi, Izaguirre, Larranaga y Alonso.

Arbitró el señor Villena, regular.

Mucho público en Atocha en tarde de verdadero verano. El partido tuvo dos fases. La primera, no pudo ser mejor, y la segunda, peor. Comenzó de manera inmejorable para los locales hasta el punto de que los tantos se conseguían casi seguidos e hizo prever se produciría una nueva goleada como en el día del Coruña. Pero en la segunda mitad, comenzaron los fallos de los veintidós jugadores, e incluso del árbitro, y el juego entró en líneas de aburrimiento.

El primer gol se produjo en el primer minuto del encuentro. A la salida de un corner, Mendiluce, envió el balón a la red. A los dos minutos y medio, Aznar, desmarcado, recibió un buen servicio de Juanín y lo transformó en el segundo. A los seis minutos, Azcárate, magníficamente, marcó el tercero. El gol del Sestao, fué conseguido por Larranaga, a los 8 minutos de la primera mitad. Con este resultado, se llegó al descanso.

En la segunda mitad, el juego bajó de calidad. Comenzaron los fallos de ambos conjuntos y el San Sebastián bajó de tono después de haber hecho lo que quiso sobre el campo en la primera mitad. Se llegó al final en medio de juego anodino. Resultaron lesionados, fortuitamente, el delantero centro y el defensa derecho visitante, saliendo más perjudicado el equipo visitante.

Destacaron Chomín, Icazuriaga y Larranaga, por el Sestao, y Juanín, Mendiluce y Gastesi, por los donostiarras.—Alfil.

BARACALDO, 1; CELTA, 1

Bilbao, 5.—Alineaciones:

Baracaldo: Fernández; Aitor, Zamacona, Ormaza; Urruchurtu, Eraña; Arqueta, Antonio, Aurre, Torre y Ayarza.

Celta: Pistón; Quinocho, Lasheras, Igoa; Marín, Albino; Zamorita, Carrera, Gómez, Bayo y Saro.

Arbitró bien, el señor Martorell.

A los dos minutos de comenzado el encuentro, una pelota llega hasta Antonio. Este aprovecha la caída de un defensa contrario y marca el gol baracaldés. Faltando tres minutos para finalizar la primera parte, consigue el empate el Celta por medio de Gómez. El Baracaldo ha jugado un encuentro pleno de coraje, frente a una mejor técnica y mejor fútbol de los gallegos. Estos han causado una excelente impresión, aunque no tanto como la que cabía esperar de su buena clasificación. Cierto es también que el Baracaldo ha tenido mala suerte. Malogró varios goles en distintas ocasiones. Los baracaldeses han jugado sin técnica y sin calidad, supliendo esta falta con gran coraje.

Destacaron, por el Baracaldo, Antonio, Fernández, Urruchurtu y Ayarza. Por el Sestao, el portero, los medios y el ala derecha del ataque.—Alfil.

INDAUCHU, 4; CORUÑA, 3

Bilbao, 5. — Alineaciones:

Indauchu: Perea; Irusquieta, Uría, Celayeta; Cojenuri, Tomás; Scheifler, Asensio, Quintela, Rojo, Latatu.

Coruña: Rafa; Domínguez, Sobrín, Guillermo; Manín, Díaz; Luisín, Amancio, Veloso, Martínez, Blanco.

Arbitró el señor Alvarez que tuvo varias indecisiones a lo largo del partido.

Comenzó el encuentro con ataques del Indauchu. A los seis minutos de la primera mitad, Asensio lanza un centro sobre Scheifler; éste sortea varios jugadores y sobre la marcha lanza un tiro que se convierte en el primer gol vizcaíno. A los 27 minutos se produjo el segundo gol del Indauchu por mediación de Asensio. A los 31, el Coruña marca su primer tanto por mediación de Amancio de fuerte disparo desde fuera del área.

En el segundo tiempo, a los cinco minutos, el árbitro sanciona al Indauchu con un penalty que los vizcaínos estiman inexistente. Pese a las protestas de los jugadores locales se lanza el castigo por mediación de Veloso, flojo y mal colocado, y el portero detiene la pelota. El Coruña domina al Indauchu que se hunde un poco mientras sus delanteros no aciertan con el gol. Los gallegos se muestran superiores a los bilbaínos. A los 21 minutos es castigado el Coruña con un golpe franco que lanzado por Scheifler es un nuevo tanto local. El Coruña domina de nuevo y, a los 42 minutos consigue su segundo gol por medio de Blanco. A los 44 empata el Coruña a tres al marcar Manín un gol. Faltando un minuto para finalizar, Quintela consigue el cuarto local al aprovechar un fallo de la defensa. El Coruña no mereció perder, pues fué superior al Indauchu.

Destacaron Amancio, Veloso, Manín, Sobrín por el Coruña. Por los vizcaínos fueron los mejores Gojenuri, Asensio y Scheifler.—Alfil.

CONDAL, 1; SABADELL, 2

Barcelona, 4. — En el campo de Las Corts, el Sabadell ha vencido al Condal por 2-1. El primer tiempo terminó 2-0. Arbitró, bien, el señor Galindo, y las alineaciones han sido las siguientes:

Condal: Mateo; Not, Navarro, Eladio; Sanchis, Corsín; Lafuente, Durán, Peter, Blanqueras y Molina.

Sabadell: Gineste; Roca, Datzira, Rovira; Totorica, Irazoqui; Arana, Manull, Aloy, Parpes y Vives.

El partido ha sido muy movido y bronco. La rivalidad entre ambos equipos impidió que se jugara normalmente, derochando solo entusiasmo en busca del triunfo, que se inclinó a favor del Sabadell que practicó mejor juego y actuó con mayor regularidad.

Durante los primeros 45 minutos dominaron más los vallesanos, que lograron dos tantos. El primero obra de Roca al transformar un penalty, y el segundo, por mediación de Arana, poco antes del descanso, de disparo desde fuera del área que sorprendió a Mateo.

El segundo tiempo fué de dominio local, pero con juego muy embarullado que no condujo a ningún resultado práctico, ya que no organizaba bien los ataques y la defensa contraria desbaratada cuantos intentos para marcar efectuaba el Condal, en el que falló mucho la línea media en el servicio a los delanteros. A los diez minutos, Molina marcó el gol local al resolver un lío ante la meta del Sabadell, y al final se produjeron algunos incidentes, fruto de los nervios.—Alfil.

TARRASA, 3; SALAMANCA, 2

Tarrasa, 5. — Tarrasa: San Félix; Guirbau, Giménez, Riera; Pablos, Guadanix; Pijoán, Rovira, Brunet, Carrero, Cruellas.

Salamanca: Sansón; Lazo, Martín, Regino; Ares, Raba; Eloy, Calvo, Maxi, Abilio, Mansilla.

Arbitró bien el señor Ballester, del Centro.

Partido de mucho entusiasmo el que jugó el Tarrasa, que superó al equipo salmantino en calidad. El juego tuvo en algunos momentos caracteres de mucha dureza. En la primera parte, el equipo local dominó intensamente y fruto de este dominio fueron los tres goles, el primero obra de Carrera a los 2 minutos, a la salida de un córner. El segundo lo marcó de cabeza el mismo Carrera, a los 13 minutos. El tercer gol local fué marcado a los 29 minutos por el jugador salmantino Martín, en su propia portería, en una jugada desafortunada.

Se produjo el primer gol salmantino a los 34 minutos de la primera parte, al rematar Raba un centro de Mansilla con un tiro raso, imparable, que batió a San Félix. El segundo gol de los visitantes llegó en el segundo tiempo, a los 46 minutos, transcurrido ya el tiempo reglamentario.

A los 39 minutos del primer tiempo resultó lesionado Brunet, con un brazo fracturado. Ares también se lesionó, pero volvió a aparecer.

Por el Tarrasa destacaron Guirbau, Giménez, Gurdanix, y Cruellas, y por el Salamanca, Martín, Regino, Maxi y Mansilla.—Alfil.

ORENSE, 2; BASCONIA, 1

Orense, 5. — Alineaciones:

Orense: Ibarreche; Garbayo, Batalla, Orbán; Pastor, Portilla; Cebrián, Villa, Matito, Vinas y Malet.

Basconia: Arego; Altamira, Santos, Barrenechea; Echevarría, Amoriza; Martín, Carlos, Chechu, José Luis y Echave.

Arbitró con algunos errores Ferate, del Colegio Andaluz.

Terminó el primer tiempo con 2-0 favorable a los locales. Marcaron a los 31 minutos Cebrián, rematando de cabeza un pase de Matito y a los 32 Vina al rematar el saque de una falta realizada por Cebrián.

En la segunda parte, a los 30 minutos, Chechu, de cabeza, consigue el primer y único del Basconia, al rematar de cabeza el quinto córner contra el Orense. Se tiraron 9 córners contra el Basconia y cinco contra el Orense.

El primer tiempo fué de dominio de los locales, cuya delantera ligó muy buen fútbol y mereció anotarse algún tanto más. También perdió dos goles el Basconia.

La segunda mitad fué de dominio alterno, con mayor peligrosidad por parte de los vascos que aprovecharon magníficamente los fallos de la línea más floja del Orense: los medios.—Alfil.

PONTEVEDRA, 1; OSASUNA, 0

Pontevedra, 5. — Alineaciones:

Pontevedra: Estévez; Firis, Deza, Cholo; Guillermo, Rebeca; Lamorena, Trujillo, Biesca, Ferradas, Ribada.

Osasuna: Celdrán; Egaña, Salvador, Zubiaurre; Zoco, Carlos; Hormaeche, Ruiz, Sabino, Fuste, Cerdán.

Arbitró el señor Idígoras, muy mal por su falta de autoridad al permitir el juego violento, lo que estuvo a punto de provocar una batalla campal en el terreno de júego.

El encuentro ha resultado muy interesante por la gran emoción ante el resultado precario en el marcador. El Osasuna atacó, imponiendo su juego de gran calidad mientras que el Pontevedra nos respondía con gran entusiasmo y excelentes combinaciones. El primer tiempo finalizó sin que funcionara el tanteador.

En la segunda mitad, a los 7 minutos, Ribada consiguió el único tanto del partido al rematar de cabeza un córner sacado por Lamorena. A los 16, el árbitro expulsa del terreno de juego a Zubiaurre y Trujillo por agresión mutua.

El Osasuna ha realizado un excelente partido justificando su posición de líder del Grupo. Destacaron en el equipo forastero los medios e interiores así como la fortaleza del cuarteto defensivo.

En el Pontevedra, que se empleó con gran entusiasmo, fueron los mejores Guillermo y el cuarteto defensivo.—Alfil.

LEONESA, 1; GIJON, 1

León, 5. — Alineaciones:

Leonesa: Mambrilla; Manín, Seoane, Checa; Vallejo, Puente; Revuelta II, Raúl, Micieza, Castro, Revuelta I.

Gijón: Varea; Emilio, Altisent, Castañer; Medina, Cerrillo; Fuentes, Arbaiza, Silvestre, Ortiz y Beascoechea.

Arbitró el señor Medina, protestado.

El partido ha sido de baja calidad. Comenzó con dominio gijonés que presionó durante un rato, pero luego se defendió. Desde los 10 minutos de juego hasta el final de la primera parte el dominio correspondió a los leoneses que marcaron en este tiempo su único tanto por medio de Raúl. De salida de falta, lanzó un golpe directo Seoane, rechazó uno de los defensas, Vallejo se hace con la pelota, que vuelve a disparar a puerta, rechaza el portero y Raúl consigue el tanto.

En la segunda parte, la Cultural jugó mucho peor que en la primera y a los 10 minutos consiguió el Gijón su tanto del empate por medio de su delantero centro de un tiro raso y de lejos que entró en la red. A partir de este momento ya el dominio fué alterno y el juego insulso. La leonesa fué pitada varias veces en este segundo tiempo por su desinterés. Y terminó el encuentro con una gran pita para el conjunto local.

Ambos equipos jugaron con poca técnica y menos coraje.—Alfil.

FAJAS MI LINEA
Tenemos el honor de invitar a nuestras distinguidas clientes y señoras en general, a visitar las nuevas creaciones en fajas y sujetadores MI LINEA y asimismo trajes para baño, los días 6, 7 y 8 de marzo, en el Hotel Jorge Manrique, de Palencia, y los días 9, 10 y 11, en el Hotel Inglaterra, de Valladolid.
MI LINEA

MAYOR, 242
Teléfono 2562
PALENCIA

M.C.D.2022

En Santa Lucía 2-1 Triunfó el Hullera sobre el Palencia

Chuca, Ramón y Collado, autores de los goles

(Crónica especial para DIARIO-DIA)

Santa Lucía de Gordón. — A las órdenes del colegiado salmantino señor Rodríguez, que estuvo bastante bien, los equipos forman así:

HULLERA: Paco; Tomás, Nando, Miró; Zorrilla, Uría; Reñones, Ramón, Chuca, Vicente y Baeza.

PALENCIA: Ochoa (Balsa): Pío, Mantilla, Mario; Esguevillas José Luis; Horacio, Sanz, Gómez, Collado y Sigüenza.

El partido se inicia con ligero peloteo en el centro del campo. A los dos minutos, primer córner contra el Palencia, que rematado por Vicente, sale fuera. Continúa el juego insulso y sin ligazón por los dos bandos. Collado, del Palencia, se planta solo ante la portería local y falla un gol que ya se cantaba.

A los 7 minutos, una cuchara de Vicente sale alta. Se practica juego por alto y sin técnica. Hay una bonita combinación del Hullera que termina con fuerte tiro de Ramón, que Ochoa, bien colocado, para muy bien.

Poco a poco se va asentando el juego y se ven algunas buenas combinaciones de las dos delanteras. El extremo izquierda del Palencia incurre en fuera de juego tres veces casi consecutivas. El juego se hace bronco, con constantes faltas y la pelota va de uno a otro campo, en balones largos casi siempre.

A los 20 minutos, Zorrilla saca un córner contra el Palencia, que Vicente, de cabeza, envía hacia atrás, a Reñones, que empalma un fuerte tiro que detiene magníficamente Ochoa.

A los 22 minutos nuevo córner contra el Palencia. Lo lanza Baeza y Chuca, por encima de la defensa, remata el primer tanto local.

Dos minutos más tarde se produce una peligrosa internada del Hullera, que cede a córner la defensa palentina. Buen tiro de Baeza y ataques constantes del Hullera, que busca aumentar la ventaja, pero ante la puerta no tiene suerte, pese a sus esfuerzos, especialmente de Ramón.

Luego avanza el Palencia, pero no intenta el tiro a puerta hasta que Sigüenza empalma un centro de un compañero y Paco, en buena estirada, ha de ceder a córner, que saca sin consecuencias. Lo mismo que otro que se lanza a continuación, también contra la portería local.

Una falta contra el Hullera, la remata Gómez, parando Paco. A los 37 minutos otro saque de esquina contra el Palencia, rematado mal y a continuación otro favorable a los locales, que resuelve la defensa palentina sin dificultad.

Faltando tres minutos para el descanso, un defectuoso despeje de Mario sale alto, rozando el larguero, a córner, que se saca sin complicaciones.

El Hullera ha jugado con coraje y realizó algunas buenas combinaciones entre sus medios y delanteros, con la defensa segura. El Palencia, en un campo embarrado, no realiza juego hilvanado, pero se le ve como equipo fuerte y con una delantera peligrosa.

Se inicia el segundo tiempo y a poco se lesiona Chuca, pero reaparece poco después. Entretanto, el delantero centro del Palencia falla una oportunidad para marcar. El Palencia juega con tesón y trata de lograr el empate, pero el Hullera se defiende muy bien. El Palencia ataca ahora y domina, pero no encuentra hueco para el disparo. Paco se muestra muy seguro en sus intervenciones y despeja algunas situaciones de apuro. Horacio inicia un avance desde atrás y envía un centro peligroso que Paco corta bien. El propio Paco hace poco más tarde una extraordinaria parada y cede a córner un tiro esquinado.

Aumenta la dureza del juego, y el árbitro corta bien. En un ataque del Hullera, Ochoa tiene que lanzarse a los pies de Chuca. Nuevo ataque del Palencia llevado por Horacio, un buen extremo, que Paco salva muy bien. Pero los insistentes ataques del Palencia tienen su fruto a los 16 minutos, cuando un tiro esquinado de Collado va a la red sin que el portero del Santa Lucía pueda hacer nada para impedirlo.

Decae el juego, que se hace monótono y aburrido. A los 24 minutos se lesiona Zorrilla, que es retirado del campo para no reaparecer. Poco después, un ataque del Hullera lo remata Ramón de cuchara, y marca el gol del triunfo para el Hullera. El mismo Ramón, a la media hora, tira bien y Ochoa hace una gran parada.

Luego el juego es alterno, pero las delanteras de los dos bandos atacan sin profundidad y así transcurre el último cuarto de hora de juego, defendiéndose muy bien el Hullera, con un hombre menos por la lesión de Zorrilla. Terminando el encuentro con el triunfo del Hullera por 2-1.

Por el Hullera destacaron Paco, Ramón y todos por su entusiasmo. Por el Palencia, Sigüenza, Horacio y la media.—L. E. Puente.

Los bomberos palentinos conmemorarán el día de su Patrono, San Juan de Dios

En el «Boletín Oficial del Estado» número 183, del día 2 de julio de 1953, apareció la Orden del Ministerio de la Gobernación, por la que se proclamaba oficialmente a San Juan de Dios, Patrono de los Cuerpos de Bomberos Españoles, fundamentado en el conocido episodio de la abnegada vida del Santo, con motivo del incendio ocurrido en el hospital de Granada, a mediados del siglo XVI.

Pero ya que vamos un año más a santificar a nuestro Patrono, bueno es que relatemos su vida y tránsito de uno de los Santos que más se ha distinguido en la práctica de la caridad.

Nació Juan en la villa portuguesa de Montemayor la Nueva, el día 8 de marzo del año 1495. Se cuenta que el día de su nacimiento, se vió una extraordinaria claridad encima de su casa y que las campanas tocaron por sí solas. En su mocedad, ingresó en el Ejército peleando a las órdenes del Emperador Carlos V en la batalla de Fuenterrabía, pero debido a sus costumbres licenciosas y desordenadas y a la negligencia en el servicio, fué expulsado de la milicia, no sin antes haber tenido que soportar duros castigos de sus superiores.

Pasados unos años, hallándose en Granada, quiso la Providencia que llegase hasta sus oídos la voz cálida y vehemente del insigne predicador, el Beato Juan de Avila, causándole en su ser tal transformación que repartió todos sus bienes entre los pobres e hizo tanta penitencia y sacrificios, que la gente, tomándole por loco, lo encerró en un manicomio. Su confesor, el Beato Juan de Avila, convencido de que aquello no era locura, sino arrepentimiento, abogó por su libertad y, dándole el consiguiente permiso, reuniendo limosnas y con la ayuda de varios compañeros, fundó un hospital donde atendía a todos los enfermos pobres que hallaba, naciendo por tanto los cimientos de la nueva Orden de Hermanos Hospitalarios o de San Juan de Dios (como se llama ahora).

Declarado un voraz incendio en el hospital de su fundación, imposible de atajar con los medios de que entonces se disponía, en medio de la indecisión y desconcierto que se había apoderado de todos los presentes, el Santo, con admirable arrojo, se lanzó a través de las llamas, empezando por salvar a los enfermos, que gritaban implorando socorro; luego libró del fuego camas, sábanas, cobertores y demás mobiliario y enseres y, por último, empuñando un hacha, subió a los techos más altos cortando vigas y maderas para impedir la propagación del fuego. Envuelto en llamas y humo, ya se lamentaba por todos su pérdida cuando reapareció vivo, casi milagrosamente. Unicamente sus cejas quemadas no volvieron a repoblarse; marca indeleble que le quedó del glorioso episodio.

Murió el 8 de marzo de 1550, exactamente el mismo día que cumplió 55 años de edad.

Pidamos al Santo su protección en nuestra cotidiana lucha, en la confianza de merecerla si obramos como él nos enseñó con su ejemplo, y a la vez pidámosla también para los demás en la caridad que él también la dió.

Román AUSIN

ACTOS QUE SE CELEBRARAN POR EL CUERPO DE BOMBEROS DE PALENCIA CON OCASION DE FESTEJAR A SU SANTO PATRONO SAN JUAN DE DIOS

Día 8 de marzo, miércoles: A las 10,30 horas y en la iglesia parroquial de San Lázaro, santa misa, con homilía al Santo Patrono San Juan de Dios por un orador sagrado. Asistirán las autoridades palentinas y jefes de F. N.

A las 11,30 horas y en los locales del Parque de Bomberos, vino español a las autoridades, componentes del Cuerpo de Bomberos, jubilados y personal del Servicio de Incendios de Fábrica Nacional.

A las 14 horas, comida fraternal entre jefes y personal del Servicio.

Día 9 de marzo, jueves: A las 8,30 horas y en la iglesia parroquial de San Lázaro, misa de difuntos por el personal fallecido perteneciente a los Cuerpos Españoles de Bomberos.

MONTAJES ELECTRICOS
SUHECA, S.L.
● ALUMBRADO PUBLICO
● ALUMBRADO INDUSTRIAL
● CASETAS DE TRANSFORMACION
● INSTALACIONES DOMICILIARIAS

VILLADA
FERIA DE LA VIEJA
DURANTE LOS DIAS 8 Y 9 DE MARZO DE 1961.

AGRICULTOR: Envía hoy mismo la suscripción a MIES. Sólo cuesta tres pesetas al mes. Apartado, 15. Palencia.

La jornada en el Grupo XIII

Cacereño y Burgos, al volver a ganar en sus respectivas salidas, se afianzan como virtualmente clasificados

Los demás resultados fueron caseros

TERCERA DIVISION

Resultados:

Plasencia-Burgos	2-3
Ponferradina-Jupiter	6-0
Hullera-PALENCIA	2-1
Salmantino-Europa Delicias	1-0
Astorga-Arandina	2-1
Ciudad Rodrigo-San Pedro	5-1
Béjar-Cacereño	1-3
Juventud-Zamora	4-1

Clasificación

	J.	G.	E.	P.	F.	C.	Pn.
1.—Cacereño	24	18	2	4	57	27	38+16
2.—Burgos	24	16	5	3	57	23	37+13
3.—Juventud	24	15	3	6	52	25	33+ 9
4.—Europa	24	15	3	6	46	27	33+ 9
5.—PALENCIA	24	14	1	9	61	36	29+ 5
6.—Hullera	23	13	2	8	38	40	28+ 6
7.—Salmantino	24	12	3	9	50	43	27+ 3
8.—Plasencia	24	10	4	10	50	38	24— 2
9.—Ponferradina	24	9	3	12	51	35	21— 5
10.—Béjar	24	9	3	12	46	50	21— 3
11.—Júpiter	23	9	2	12	38	52	20— 2
12.—Astorga	24	7	3	14	30	55	17— 7
13.—Arandina	23	5	6	12	44	64	16— 8
14.—Zamora	24	4	5	15	30	60	13—11
15.—Ciudad Rodrigo	24	4	4	16	27	64	12—12
16.—San Pedro	24	5	1	16	24	62	11—11

COMENTARIO A LA JORNADA

Resultados absolutamente normales en esta fecha. Lo que quiere decir, que, en primer término, afianzan sus posiciones Cacereño y Burgos, a los que, virtualmente, se les puede considerar ya clasificados, pues aunque faltan aun seis partidos tenían que ocurrir cosas demasiado raras para que así no fuera. Indudablemente ambos caminan con pasos firmes, empleándose sus jugadores íntegramente en cada partido —que todos son decisivos— haciendo honor a su cualidad de profesionales. Así, naturalmente, los clubs pueden ganar campeonatos. Es lo lógico y lo natural. Y el premio se encuentra a lo largo del camino como justo premio a una labor sincera y leal en defensa de los colores por los que se firmó.

Fueron estos equipos los únicos que ganaron «a domicilio». En los demás, sucumbieron los visitantes. Unos por mayor tanteo que otros, pero los puntos se quedaron en casita... Con más o menos dificultades, pero al fin, lo normal. Por eso no se han producido cambios en la tabla clasificatoria.

Es de observar la rotunda victoria de los mirobrigenses sobre el San Pedro. Era natural. No podían descuidarse en encuentro de tanta transcendencia para los dos. Quedan, pues, ambos a la expectativa de un tropiezo del Zamora y aun de la Arandina, creyendo además, —la esperanza nunca se pierde— que ellos no habrán de dejar ninguno más en su casa. Porque de lo contrario, pueden darse por descendidos ya.

Se ha producido un empate a puntos entre el Juventud y Europa, y como no han jugado el segundo partido de «vuelta» se coloca primero el Juventud por mejor cociente general. Igualmente el otro empate a 21 puntos entre la Ponferradina y el Béjar, se decide a favor de los bercianos por mejor cociente «particular» entre ambos, ya que éstos sí que han jugado los dos partidos.

Perdió de nuevo el Palencia. Ahora en Santa Lucía, en partido que debió ser reñido, indudablemente, si juzgamos por el tanteo.

Como se puede observar, no hubo «sorpresas».

Contabilizamos ya el Hullera-Astorga, que ganó el primer equipo por 2-0.

PARTIDOS PARA EL PROXIMO DOMINGO

Zamora (1)-Plasencia (3)
Burgos (0)-Ponferradina (0)
Júpiter (0)-Hullera (2)
PALENCIA (1)-Salmantino (4)
Europa (3)-Astorga (2)
Arandina (1)-Ciudad Rodrigo (1)
San Pedro (1)-Béjar (6)
Cacereño (0)-Juventud (1)

Los partidos se jugarán en los campos de los clubs citados en primer lugar. Los números que van entre paréntesis indican los goles que estos mismos equipos marcaron en el partido que jugaron entre sí en la primera vuelta del campeonato.

Enodyne
EL TELEVISOR DE IMAGEN CINEMATOGRAFICA
Enodyne
PIDA UNA DEMOSTRACION EN LOS ESTABLECIMIENTOS DEL RAMO
Enodyne
13.500 ptas. más 1518 de impuestos
Enodyne
CONSUMO EQUIVALENTE AL DE UNA BOMBILLA
Enodyne
SERVICIO TECNICO PERMANENTE TELEFONO 3863
Enodyne
DISTRIBUIDOR: RADIO VALDEPRADO. COLON, 18 PALENCIA
Enodyne
LANZA

Triunfo de los Juveniles del Palencia

El tercer gol de los juveniles del Palencia.—(Foto PAYA)

PALENCIA C. F. (Juvenil), 3; C. D. CARMEN DELICIAS, 0

El domingo, tal como estaba anunciado contendieron en La Balastera a las cinco de la tarde, los conjuntos juveniles Palencia y Carmen Delicias. El partido se desarrolló correctamente en todos los aspectos.

El dominio de los juveniles palentinos a lo largo de los 75 minutos que duró el partido fué constante.

El fútbol practicado fué de gran calidad en el primer tiempo, y por tanto del agrado del público asistente, que premió con cálidas ovaciones las sucesivas jugadas que se iban produciendo, llegando con facilidad a la puerta forastera, dirigido el juego de la delantera por Donato, y bien apoyado por la media. En uno de estos avances el citado jugador, de cabeza, inaugura el marcador. Persiste el dominio palentino y a los 25 minutos Crisógono por alto y desde cerca bate la meta vallisoletana por segunda vez. Así se llega al descanso, siendo despedido el conjunto de casa con nutridos aplausos.

En la segunda mitad, Melero sustituyó a Donato, y éste pasó a ocupar su puesto habitual de interior izquierdo, en el lugar de Leo. El juego ganó si cabe profundidad, si bien no fué tan vistoso. Los forasteros desionado un poco su amor propio, pues sus componentes, muchachos algunos de cinco y hasta seis años más que los nuestros, no veían con buenos ojos que fueran dominados por unos juveniles, sacando a relucir entonces una buena dosis de coraje y pundonor, guardando en todo su momento la debida educación deportiva, ligerísimos brotes de juego brusco eran afeados y cortados al momento por los dirigentes forasteros desde el foso donde se hallaban situados. Como consecuencia de lo apuntado hubo varias arrancadas de los vallisoletanos, pero la defensa de los juveniles palentinos se entendía a la perfección, y no fueron de compromiso los balones que llegaban a los dominios de Callejo. El delantero centro palentino Melero mediado este tiempo cerró la cuenta para sus colores.

Los palentinos lucieron nuevo uniforme y al comienzo su capitán recibió de manos del de los forasteros un artístico banderín.

El Palencia C. F. alineó a Callejo; Monchi, Pérez y Anguera; Redondo y Conde; Gil, Triano, Donato (Melero), Leo (Donato) y Crisógono.

Arbitró un colegiado local con bastante acierto.

Anteriormente jugaron el Lisura de nuestra capital, y el Palencia C. F., ambos aficionados, terminando el partido con el resultado de 2-1 a favor de los primeros, goles conseguidos todos en el segundo tiempo por Bercianos y Medina, el del Palencia por Jesús, de penalty.

BALONMANO

6-5 "Educación y Descanso" venció a la Selección Vallisoletana

Un encuentro con exceso de nervios en el ambiente

LOA A LOS ARBITROS

Dediquemos, con la máxima sinceridad, un fervoroso elogio a los árbitros, esa clase tan desprestigiada y que tantas cosas desagradables está acostumbrada a escuchar. Y centremos nuestra alabanza, principalmente, en los árbitros de deportes aficionados, porque ellos son en realidad los mejores aficionados. Es verdad que muchas veces se equivocan; no dudamos que, en ocasiones, son los principales de que los partidos deriven por desagradables derroteros; pese a todo, sin un puñado de nombres valientes, decididos y con auténtica y noble afición al deporte; sin un puñado de hombres decididos a convertirse en árbitros —conscientes del riesgo que significa tal decisión—, los deportes no podrían practicarse. Comprendamos las equivocaciones de estos seres —falibles como humanos— y admiremos su entusiasmo y su valor, a la par que agradecemos su colaboración para que los partidos puedan jugarse; sería muy fácil que nadie quisiera arbitrar, por no estar sujetos a críticas ni a otras cosas, y ello sería el fin del deporte.

Queremos decir todo esto precisamente hoy, cuando no estamos satisfechos de una actuación arbitral. La verdad es que al señor Casao, árbitro del encuentro entre las selecciones vallisoletana y palentina, el partido le vino ancho. Sentimos tener que decir esto de un colegiado palentino, al que encontramos magníficas aptitudes para el arbitraje; el señor Casao puede ser un gran árbitro y es una excelente persona, pero necesita «foguearse» en encuentros más fáciles.

UN LAMENTABLE INCIDENTE

Es misión del periodista no exagerar las cosas, pero tampoco debe silenciarlas. El partido de ayer tuvo un incidente de verdad desagradable, nueve minutos antes de su final.

Molina 1, fué sancionado con una falta porque, según el criterio del juez de gol, había pisado el área; el jugador palentino lanzó el balón, desde lejos, hacia el juez que había levantado su bandera y el árbitro decretó su expulsión temporal por dos minutos. Hasta aquí la cosa carecía de importancia. Lo malo fué que, sentado en la banda el jugador palentino, siguió hablando por señas con el juez de gol; éste hizo un gesto que al jugador le pareció gravemente provocativo y el expulsado se dirigió al auxiliar del árbitro propinándolo un fuerte puñetazo. Se originó el correspondiente revuelo y el otro juez de gol —el único del trío arbitral que hasta el momento no se había equivocado— trató airadamente de agredir al jugador palentino y, al no conseguir su propósito, en gesto airado, tiró su bandera y abandonó el campo. Mal está que los jugadores no sujeten los nervios, pero igual de mal, por lo menos, está que no lo hagan quienes tienen la misión de jueces en el terreno de juego.

Merece nuestra repulsa la reacción del jugador palentino, y así lo hacemos constar públicamente, pero digamos también que el mismo árbitro vió la provocación —sin demasiada importancia, esta es la verdad— del juez de gol, y sólo expulsó al jugador por otros cinco minutos. En el estado de nervios en que estaba el encuentro —a lo que contribuyeron en gran parte los gritos desde las bandas y la salida destemplada del delegado vallisoletano al centro del terreno para protestar de una decisión arbitral—, lo que sucedió fué medianamente comprensible, aunque en ningún caso disculpable.

POCO MAS SOBRE EL PARTIDO

Casi hemos agotado el espacio sin poder detenernos en un análisis del partido. Digamos simplemente que los vallisoletanos compusieron siempre un equipo formidable, jugando con más vistosidad incluso que los palentinos, aunque los nuestros fueron más incisivos y sólo la mala suerte les privó de una victoria más amplia. «Educación y Descanso» estrelló dos penaltys en los postes; Chico —sólo ante el portero contrario—, por fintar demasiado en el salto, cometió falta; sin exagerar, más de doce balones encontraron los postes en su camino hacia el gol, y varias veces con el portero totalmente batido. En fin...

Los palentinos, luchando tenazmente, consiguieron poner el marcador en 3-0 a su favor. Después, los vallisoletanos llegaron a empatar. El tercer gol fué ilegal; lo consiguieron después de haber pitado el árbitro y ante la pasividad del portero; hablaron de la ley de la ventaja; tal ley es aplicable antes de pitar, pero desde el momento en que se señala una falta, el juego ha de detenerse.

Terminó el primer tiempo con empate a tres. Volvieron a adelantarse los palentinos hasta el 5-3, para igualar de nuevo los vallisoletanos. Casi al final, un gol de Hervella decidió el partido.

UNOS Y OTROS

No podemos detenernos en destacar a nadie; lo haremos otro día de esta semana. Digamos que a todos, pero a nuestro juicio más a los locales, perjudicó el campo pequeño.

Hemos hablado de la vistosidad y buena técnica de los visitantes. «Educación y Descanso» jugó con hambre de goles y ello le privó de sedimentar su juego; se tiró demasiado, y desde cualquier distancia. Los palentinos pueden y deben jugar mucho mejor de lo que ayer lo hicieron; de todos modos, es muy difícil que venzan en Valladolid el próximo domingo.

ALINEACIONES Y GOLEADORES

Selección vallisoletana: Aguilar; Carrero Caminero Chema; Guisado, Vázquez de Prada, Medrano; Alvarez, Mela, y Nogués.

«Educación y Descanso»: Cebrián; Molina I (1), Hervella (1), Chico; Gómez (1), Julio Diez (1), Monsi (2); Molina II, Quique Hermoso y Anero.—H.

AQUI EL DUENDE DE LA BALASTERA

Jugó con entusiasmo el Palencia

—Buenos días, Duende.

—Aquí estoy para contarte lo que me han contado de Santa Lucía.

—¿Y qué te han dicho?

—Que el campo, a pesar de que no llovía, estaba totalmente encharcado.

—¿Y naufragó el Palencia en el barro?

—No. Dicen que jugó bien y con entusiasmo, pero sin suerte.

—¿Entonces?

—Parece ser que los liniers «no eran nada amigos». Y uno de ellos se acordaba de «algo en la cabeza».

—¿Los chicos?

—Bien la defensa y Ochoa.

—¿La media?

—Al que me informó le gustó mucho Esguevillas y también José Luis.

—¿Y la delantera?

—Según «el informante», Sanz hizo uno de sus mejores partidos y fué una lástima que Gómez se resintiera de su lesión por lo que bajó en rendimiento. Collado marcó un gol estupendo. Y los extremos cumplieron, pues Horacio que estuvo algo «frío» en la primera parte, se enmendó después.

—¡Mala suerte!

—Sí. Eso dicen. No hubo suerte, pero el Palencia jugó mucho mejor que frente a la Ponferadina.

—Eso es bueno, dentro de la derrota.

—Bueno o malo, hoy como otros días no faltará nuestro ¡aupa Palencia!

CON EL ESTOMAGO CAIDO, LA DESNUTRICION, DECAIMIENTO, por digestiones lentas y difíciles, y desarreglos nerviosos digestivos, al no digerir bien los alimentos, impiden el gozar de una vida activa y feliz, y ocasionan preocupaciones y malestar y estos achaques los corregirá adquiriendo el novísimo **Aductor «KORR-SAN»** (Patentado M. U. núm. 26.684), que eleva y fija su estómago a su posición normal, sin desfigurar su silueta, y corrige la dolencia, y evita el uso de antiguas y molestas fajas, que tanto perjudican. Consulte con su Médico. (C. C. S. núm. 17.240).

AL DESARROLLARSE SU HERNIA AUMENTARA INQUIETUD Y PREOCUPACION, al comprobar que por el uso de anticuados y engorrosos bragueros de serie se agrava la misma, con sus presiones que magullan y atrofian, con peligro de que ésta sea estrangulada, eliminará este riesgo adoptando el obturatriz **«KORR-SAN»**, original invento. (Patentado m. u. núm. 26.257), **innovación ortopédica**, que obtura y cierra el orificio herniario eficazmente sin dejar rastro y corrige la dolencia. Consulte al médico. (C. C. S. número 16.062).

VISITA EN PALENCIA. El viernes, día 10 de Marzo, **«KORR-SAN», I. O.** atenderá a cuantos pacientes estén interesados, horas de 10 a 1 solamente, y día indicado, en el Consultorio del Dr. D. TEOGENES M. AGUILAR, calle Mayor, núm. 28, (junto Casa Marcelo); en LEON, sábado, 11, Dr. E. DOMINGUEZ GARZON, calle Alcázar de Toledo, núm. 6, según sus prescripciones.

«KORR-SAN». Instituto ortopédico. Muntaner, 115, entlo, 2.ª, BARCELONA.

FIAT
TRACTORES

El tractor "utilitario", económico de precio, ejercicio y conservación.

En tres modelos: 211 R, normal; 211 R, frutal; 211 R, viñedo. Potencia del motor 20 HP.

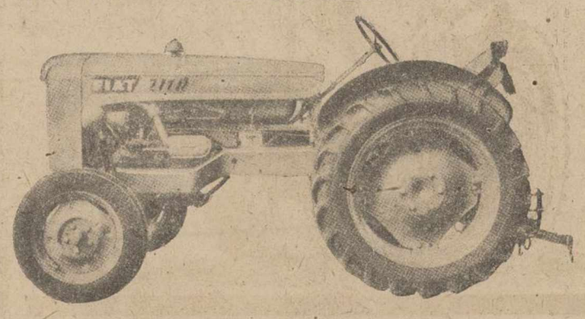

Motor: Diesel.
Velocidades: 6 Ad. y 2 atrás.
Diferencial: con bloqueo.
Toma de fuerza: doble.
Polea motriz posterior.
Elevador hidráulico con enganche de 3 puntos.
Barra de arrastre.
Arranque eléctrico.
Instalación de alumbrado.
Ancho de vía variable.

411 R normal. Potencia del motor 40 HP.
En venta libre, entrega inmediata.

Exposición y venta: Servicio Oficial FIAT
Talleres.- A. ESPINO Avda. Cuba, 6.- Teléfono 3588

M.C.D.2022

El domingo se clausuró la magna Santa Misión de Barcelona

Fué leído el mensaje de Su Santidad el Papa Juan XXIII a los barceloneses

Barcelona, 5.—El domingo ha sido el último día de la Santa Misión desarrollada en esta capital. Por la mañana hubo comuniones, con gran asistencia de fieles en los centros misionales. A las diez y media comenzaron los actos públicos para los enfermos representados por medio millar que se concentró en un gran acto celebrado al aire libre. Se inició con una misa dialogada de comunión y, seguidamente, hubo un desayuno, obsequio a los enfermos e impedidos. Después, el arzobispo-obispo impartió la bendición a los asistentes con el Santísimo. La concurrencia de fieles acompañando a los enfermos, fué numerosísima.

Con asistencia de las primeras jerarquías eclesiásticas y civiles de Barcelona y su diócesis, se efectuó el solemne acto de clausura. Desde horas antes, una gran masa de fieles cubría la plaza de la Catedral y aledaños. A las siete y media de la tarde se procedió al traslado de la Santa Imagen del Cristo de Lepanto, desde el interior de la Basílica hasta la Plaza de la Catedral y después del canto del "Christu Vincit" se efectuó la despedida de los padres misioneros. Uno de ellos, en nombre de los 840 que han realizado la santa misión de Barcelona, suburbios y comarca, se despidió de los fieles y exaltó los propósitos formulados en la misma. Seguidamente, el arzobispo obispo dirigió la exhortación de clausura. A continuación fué leído el mensaje de Su Santidad el Papa Juan XXIII, escuchado con gran reverencia por la multitud.

"Que Cristo reine siempre en Barcelona —termina el mensaje—, y que entre vosotros, como fruto de verdad, haya continua paz y amor. Así lo suplicamos a su Madre Santísima de la Merced, mientras de todo corazón os bendecimos, Juan XXIII".

Al término de la lectura, la gran multitud de fieles congregada, que puede calcularse en unas 15.000 personas, prorrumpió en vivas al Papa.

Por las autoridades barcelonesas asistieron al acto de clausura de la Santa Misión, el general Bergareche, en representación del capitán general; alcalde, presidente de la Audiencia y otras representaciones así como el arzobispo-obispo doctor Modrego, el obispo auxiliar, doctor Jubany; obispo de Colofón, Fray Matías Solá; canónigo de la Catedral y otras jerarquías eclesiásticas de la diócesis.—Cifra.

Candidato único para la presidencia del "Barcelona"

Don Narciso de Carreras propuesto por los diversos grupos

Barcelona, 6.—En una reunión celebrada por diversos sectores azulgranas en la que se encontraban presentes representantes de los más diversos grupos, se llegó al acuerdo de coincidir en la persona de don Narciso de Carreras, como candidato más significado para ocupar la presidencia del C. F. Barcelona, vacante por dimisión del señor Miró Sans.

En dicha reunión se aunaron voluntades para rogar al señor De Carreras que accediese a representar a todos los sectores y grupos que bajo su gestión dieron las más completas seguridades de unirse para bien del C. F. Barcelona.

Algunos presuntos candidatos que estos días sonaban también para el cargo, renunciaron a la candidatura, supeditando su retraimiento a la aceptación de don Narciso de Carreras.

La reunión por el número de figuras asistente y la calidad de las mismas, tanto en su proyección barcelonista, como por su significación y dimensión barcelonesas, revistió gran importancia y la trascendencia, la unidad de criterio y el firme propósito que reinó en la misma, evidenció el sentido de responsabilidad existente en los actuales momentos.

Al final parece ser que don Narciso de Carreras, aceptó presentar su candidatura, que será hecha pública el próximo miércoles, avalada por tantas firmas de solvencia e historia barcelonista, que no se hará lugar a dudas sobre la fuerza y las fuerzas que aglutinarán en torno al nombre del señor De Carreras.—Alfil.

Sea elegante comprando en un buen comercio. Canadienses, gabardinas, prendas de invierno
CASA MARTIN
Mayor, 86. — Teléfono 3296
PALENCIA

Bautizo de un nieto del Conde de París

Dreux (Francia), 5.—Ha sido bautizado el príncipe Francois de Orleans, hijo de los Condes de Clermont y nieto del Conde de París, pretendiente al trono de Francia. El bautizo se celebró en la capilla real de San Luis, en esta localidad y en la ceremonia ofició el arzobispo de Lyon y primado de Ginls, Mons. Pierre Gerlier.—Efe.

DIARIO DE AVISOS

FARMACIAS DE GUARDIA.—Durante la semana están de guardia las siguientes farmacias:

ZONA NORTE: La de don Mariano Atienza (Mayor, número 45).

ZONA SUR: La de don Enrique Junco (Avenida de Valladolid, 4).

EXTRARRADIOS: La de don Anastasio Arenal (Paseo del Otero), número 19.

REGISTRO CIVIL

NACIMIENTOS. — María Elena Rodrigo Arija, de Javier y de Elena, Cirilo Tejerina, 3; Angel Ambrosio Antolín Cuesta, de Antonio y de María Consolación, Cruz Roja; Salomé del Mazo de Unamuno, de Mariano y de Mercedes, Teniente Velasco, Cruz Roja.

DEFUNCIONES. — Justina Sánchez Sánchez, de 68 años, soltera, Hospital Provincial; Gregoria Espeso del Corral, de 84 años, viuda, Camino Viejo de Husillos; Victoria Llamazares García, de dos meses, Clínica de San Bernabé; Santos Tamayo García, de 55 años, casado, Juan de Austria, 8; Angel Rodríguez Calzada, de Bernardino y Antonia, Residencia Ramírez

CUPON PRO-CIEGOS

Lista del número premiado del Cupón Pro-Ciegos, correspondiente al sorteo celebrado el día 4 de marzo de 1961:

Premiado con 250 pesetas, el número 186. Y con 25 pesetas, todos los terminados en 86.

Dictario

Martes 7 de Marzo de 1961

SANTORAL. — Santos: Tomás de Aquino, doctor, Patrono de los Estudios Católicos; Sátiro, Revocato, Saturnino, Secundulo, Eubulo, mártires; Teófilo, Gaudioso, Pablo, obispos; Pablo el Simple; Teresa Margarita Redi, virgen. (Misa: Santo Tomás de Aquino. Color: Blanco).

Sale el sol a las 6'42 horas y se pone a las 18'10 horas. Sale la luna a las 23'14 horas y se pone a las 9'23 horas. Cuarto menguante el 10.

REFRAN: En marzo tronar es cosa de extrañar.

EL TIEMPO EN PALENCIA

Barómetro: A las 18 horas de ayer, 708'1; a las 8 horas de hoy, 710'1. — Temperaturas: Máxima de ayer, 19'0; mínima de hoy, 4'0. — Dirección del viento: A las 18 horas de ayer, calma; a las 8 horas de hoy, NE. — Humedad relativa media, 50 por ciento.

EFEMERIDES. — 161: Muere Antonio Pío. — 1274: Muere Santo Tomás de Aquino. — 1765: Nace Niepce, inventor de la fotografía.—1785: Nace Manzoni. — 1890: Muere Claudio Moyano. — 1936: Vuelven los Ejércitos alemanes a Renania.

ULTIMA HORA DEPORTIVA

POBLET

ganó al sprint la tercera etapa de la Vuelta a Valencia

Gandía (Valencia), 6. — Miguel Poblet ha sido el ganador de la tercera etapa de la Vuelta Ciclista a Levante, disputada sobre el recorrido Castellón-Playa de Gandía, de 136 kilómetros.

Un gran pelotón de corredores se presentó en las inmediaciones de la meta de llegada y Poblet, en formidable sprint, consiguió adelantarse y entrar en primer lugar con el tiempo de 3 horas, 27 minutos, 15 segundos.

Detrás de Poblet llegaron Más, Urrestarazu, Rosas, Iturat y Bello.

Poco antes de llegar a Gandía, marchaba en cabeza y destacado el participante Colmenarejo, que fué alcanzado por el pelotón en el trayecto entre Gandía y La Playa.

La organización corrió a cargo del Atlético Club Gandía y la llegada de los corredores fué presenciada por una gran cantidad de público.—Alfil.

Lea todas las semanas, nuestro "SUPLEMENTO DEPORTIVO".

Comienza la temporada taurina

Corridas de toros en Castellón y San Roque

Rodríguez Caro toma la alternativa

Grave cogida del novillero Manuel Rodríguez

PRIMERA DE FERIA DE LA MAGDALENA

Castellón de la Plana, 5.—Primera feria de la Magdalena. Seis toros de Jesús Sánchez Cobaleda "Barcial" para Antonio Borrero Chamaco, Luis Segura y Antonio Rodríguez Caro, que tomaba la alternativa.

Rodríguez Caro, se lució en unas verónicas. Chamaco le hace entrega de los trastos y, tras brindar al público, inicia la faena de su alternativa. (Música). Ante las dificultades que presenta el toro, iguala y coloca media estocada y dos descabellos. (Aplausos). En su segundo, lancea y coloca luego tres buenos pares de banderillas. Comienza la faena metido en tablas con ayudados por alto para seguir con derechazos. (Aplausos). Al repetir otra tanda de derechazos sale aparatosamente derribado. Dos pinchazos y tres descabellos. (Silencio).

Chamaco, es ovacionado con la capa. Inicia la faena de muleta con tres estatuarios. (Aplausos). Sigue con otros con la derecha. Mata de media que basta. (Ovación y saludos).

En su segundo, se luce con la capa. Con la muleta, derechazos de pecho, por alto y manoletinas. (Ovaciones). Mata de dos pinchazos y media estocada y dos descabellos. (Silencio).

Segura, recibió a su primero con unos lances muy templados. Brinda a la reina de las fiestas y da cuatro por alto. (Ovación). Derechazos soberbios, naturales y de pecho. Pinchazo, sigue con manoletinas y una entera de la que rueda el toro. (Ovación, una oreja y vuelta). En su segundo, lo recibe con los faroles rodilla en tierra. (Ovación, dos orejas y rabo). Segura fué sacado a hombros.—Cifra.

CURRO GIRON SALIO A HOMBROS

San Roque, 5.—Primera corrida de toros de la temporada. Seis de Gallardo Santos para Curro Girón y Miguelín mano a mano.

Curro Girón, es aplaudido con el capote y banderillas. Gran faena con pases de todas clases. Mata de una corta. (Ovación, dos orejas, rabo y vuelta y salida a los medios). En su segundo, bien con la capa. Faena con pases por alto. Termina de una media. (Ovación y vuelta al ruedo). En su tercero es coreado con el capote. Clava tres pares. Faena porfiando, para una entera. (Aplausos).

Miguelín, regular con el capote Faena que se aplaude para una entera. (Ovación, dos orejas y vuelta al ruedo). En su segundo es pitado con la capa y la muleta. Termina de media defectuosa. División de opiniones. En el último porfía sin hacer nada destacable. Un pinchazo y una estocada. (Silencio). Girón salió a hombros.—

LLENO EN LA MONUMENTAL

Madrid, 5. — En la Plaza Monumental, con lleno rebosante, se inició la temporada taurina de este año. Antonio León, Jesús Sánchez Jiménez y Manuel Blázquez, lidiaron novillos de don José Luis Hernández, desiguales de presentación. El quinto un auténtico buey y cornigacho fué protestado y devuelto a los corrales, siendo sustituído por otro bravo de don Manuel Aleas; los otros, excepto el tercero y el sexto, que cumplieron, fueron mansos y peligrosos.

Antonio León a su primero le hizo faena de muleta. Mató de estocada entrando por derecho y descabello a pulso. (Gran ovación y salida al tercio). Al torear a la verónica al cuarto fué cogido aparatosamente y pasó a la enfermería en brazos de las asistencias. Acabó con el animal manso y peligrosísimo, Jesús Sánchez Jiménez; de estocada entera, dos pinchazos y descabello, después de una faena de aliño. (Aplausos).

Jesús Sánchez Jiménez toreó bien a la verónica y colocó tres pares de banderillas que se ovacionaron. Buena faena de muleta que se jalea. Media estocada y una entera. (Ovación, petición de oreja y vuelta al ruedo).

Manuel Blázquez toreó bien a la verónica a su primero y le hizo faena valiente con buenos naturales que se aplauden. Estocada y descabello al tercer golpe. (Aplausos). Al que cerró plaza lo lanceó bien y le hizo faena valerosa para pinchazo y estocada. (Fué ovacionado).

En la enfermería fueron asistidos:

Antonio León de contusión en dorso de la mano izquierda; herida incisa en el dedo pulgar de la misma mano; yaretazo en región lumbosacra y conmoción cerebral, pronóstico reservado. Pasa al Sanatorio de Toreros.

Jesús Sánchez Jiménez, de puntazo corrido en región glútea derecha, de pronóstico leve.

Manuel Blázquez de puntazo corrido en cara interna, tercio medio muslo derecho leve. — Cifra.

MANUEL RODRIGUEZ, CORTO DOS OREJAS

Madrid, 5.—Plaza de Vista Alegre.

Con buena entrada, se lidiaron novillos de don Tomás Prieto de la Cal por Luis Grimaldos, Enrique Hernán «Kiri» y Manuel Rodríguez, de Lora del Río, que hacía su presentación. El ganado grande y fuerte. Los mejores novillos fueron el 3 y el 6.

Luis Grimaldos en su primero, que se vence por ambos lados, más peligrosamente por el izquierdo, realiza faena valerosa y mata de media delantera. (Ovación). En su segundo, da buena tanda de redondos, sufriendo un revolcón, para media estocada y descabello. (Ovación y vuelta al ruedo). En el que lidió por cogida de Manuel Rodríguez, fué aplaudido al veroniquear. Faena breve para dos pinchazos y descabello. (Silencio).

Enrique Hernán «Kiri» es ovacionado en unos buenos lances. Faena deslucida para pinchazos, media estocada y otra media caída. (Silencio). En su segundo, al que el piquero le deja dentro el casquillo y llega descompuesto a la muleta, hace faena breve para pinchazo, dos medias y descabello. (Silencio).

Manuel Rodríguez, magnífica faena por redondos y naturales coreados con olés, para estocada volcándose sobre el morrillo de la que rueda el bicho. Resulta cogido de gravedad. Le pasan a la enfermería las dos orejas que le fueron concedidas.

En la enfermería de la Plaza de Toros de Vista Alegre fué asistido el novillero Manuel Rodríguez de herida a la altura del triángulo de scarpa izquierdo, con una trayectoria de 10 centímetros que interesa piel y tejido celular y, desgarrando el músculo sartorio, diseca y contunde la arteria y vena femoral, calificándose su estado de grave por el doctor Gómez Lumbreras. Pasó al Sanatorio de Toreros.

Luis Grimaldos fué asistido de contusiones en el hombro izquierdo, con probable fractura de acromión y contusiones diversas. Pronóstico reservado. — Cifra.

DEBUT DE «EL CORDOBES» EN BARCELONA

Barcelona, 5. — Inauguración de la temporada taurina en la Ciudad Condal. Lleno en la Monumental. Novillos de Sánchez Cobaleda, de bonita presentación y bravucones.

Antonio de Jesús lidió un solo novillo por ser cogido al hacer un quite. Con la muleta faena a pesar de cojear visiblemente. Mató de una estocada. (Ovación y una oreja que le fué llevada a la enfermería).

«El Cordobés», causó buena impresión, especialmente por su temeridad con la capa, en sus tres novillos, estuvo valiente. Pareó al segundo y quinto con banderillas normales y de las cortas. Fué ovacionado. En su primero faena valiente. Pinchazo y media estocada. (Petición de oreja y vuelta). En el que despachó en sustitución de Antonio de Jesús, gustó igualmente su valentía y tranquilidad, sufrió unos revolcones. (Gran ovación, petición de oreja y vuelta). En el tercero estuvo igual de valiente, que en los anteriores y dió pases muy lentos con la derecha. Dos pinchazos, estocada y descabello. (Ovación).

José Mata, en su primero, fué ovacionado con el capote. Con la muleta dió naturales, de pecho y manoletinas. (Ovación). En el último volvió a ser ovacionado después de una faena eficaz. «El Cordobés» fué sacado a hombros.

Parte facultativo: Antonio de Jesús sufre una cornada en la cara anterior del tercio superior del muslo derecho que interesa y desgarra piel y tejido celular de unos diez centímetros de extensión. Pronóstico menos grave.—Cifra.

¡DIEZ OREJAS! ¡QUE BARBARIDAD!

Sanlúcar la Mayor (Sevilla), 5.—Festival taurino benéfico, con reses de varias ganaderías.

El rejoneador Angel Peralta cortó dos orejas y rabo.

Manolo Vázquez, dos orejas y rabo.

Joaquín Bernadó, dos orejas y rabo.

El portugués José Julio, dos orejas.

El novillero Paco Villar, dos orejas y rabo.—Cifra.

MANOLE Y TIRADO SALIERON A HOMBROS

Málaga, 5.—Seis novillos de Osborne que, en líneas generales, dieron buen juego. Buena entrada.

El debutante Juan Tirado, de Jaén, en su primero buena faena de muleta, dos pinchazos y dos descabellos. (Palmas).

En su segundo, faena valiente y pinturera. Pinchazo y estocada. (Ovación, una oreja, vuelta y salida).

Manolé y Tirado salieron a hombros de la plaza. «Terremoto» cumplió.—Cifra.

CEMENTOS HONTORIA, S. A.

ALMACENISTAS - CONSTRUCTORES

Podeis adquirir vuestro cemento, en las mejores condiciones de precio, en

"ARROYO"

Mayor, 57 Teléfonos 2062 - 3458 - 1519

Decídase y compre un tractor EBRO

Trabajará mejor y con más rapidez sus propias tierras.

Especialmente si usa con el tractor, aperos RANSOMES-EBRO para todas las labores.

¡Multiplicará sus ganancias por 100!

El Tractor "no come" ...cuando no trabaja y, cuando trabaja, ...rinde mucho más

Pero ha de ser un Tractor

EBRO

con Motor DIESEL 4 cilindros 44 HP

Fabricado con licencias y asistencia técnica Ford.

Precio en fábrica 194.000 ptas.

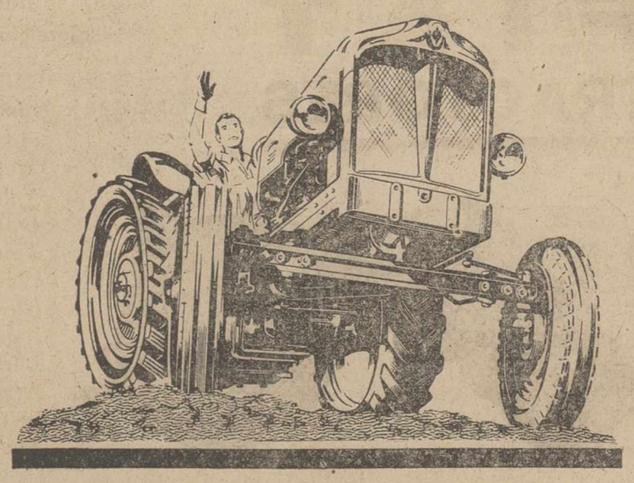

Ford concesionarios en toda España

EBRO

GRAN FERIA DE SAN GREGORIO EN CARRION de los CONDES

durante los días 12, 13 y 14 del actual, para ganado mular y caballar. Libre de impuestos, pero se ruega vengan provistos los ganaderos de las correspondientes guías de sus ganados

OPOSICIONES

125 Plazas Contadores del Estado

Contestaciones nuevas magníficamente redactadas
Preparación por correspondencia
Información programa gratis
C. E. C. E.
Centro de Estudios Comerciales y Económicos
Carranza, 20. Madid, 10

Banco Español de Crédito

Domicilio Social: Alcalá, 14. MADRID

Capital desembolsado y reservas: (2.354.328.139'49)
500 Dependencias en España y Africa

SUCURSAL EN PALENCIA:
Don Sancho, núm. 10. (Frente a la Diputación)

Ejecuta bancariamente toda clase de operaciones mercantiles y comerciales

Atiende especialmente a los AGRICULTORES, pagando LIBRE DE GASTOS, los contratos negociables del

SERVICIO NACIONAL DEL TRIGO

LIBRETAS DE AHORRO

Sucursales en la Provincia: Aguilar de Campoo, Saldaña y Villada

(Autorizado por la Dirección General de Banca y Bolsa, el día 21 de Diciembre de 1960, con el número 3565

M.C.D.2022

ELIXIR ESTOMACAL
SAIZ DE CARLOS
ESTÓMAGO — INTESTINOS

ESCENARIOS Y PANTALLAS

ESTRENOS CINEMATOGRAFICOS

PRINCIPAL

"Tierra de violencia".—Nacionalidad: Norteamericana.—Director: Robert D. Wabb.—Intérpretes: Robert Ryan, Virginia Mayo y Joffrey Hunter.—Fecha de estreno: 5-III-61.

En la moderna cinematografía del "western" americano, la película "Sólo ante el peligro", marcó una pauta. Ella, rompió lo que pudiéramos denominar dinámica rutinaria del género (galopadas, tiros, emboscadas, luchas, etc., casi exclusivamente), para abrir nuevos moldes de lo que también podríamos llamar estática dramática. Es decir, que lo que se perdía en movimiento, se ganaba en intensidad. Y si la acción disminuía, se intensificaba la expresión, a base de los estudios de la reacción humana, a través de las influencias derivadas de los estados de miedo o responsabilidad personal o colectivas.

Con esta tónica, han ido viniendo varias películas del género (últimamente "El tren de las 3'10" y, ahora, "Tierra de violencias").

En esta película, en el marco del oeste americano y dentro de la época colonizadora, se nos ofrece el drama íntimo mantenido por un hombre, «sherif» de un poblado, en lucha contra una banda de forajidos, y desasistido por una población que se mantiene ajena a los problemas del orden, por estar afectada por sentimientos egoístas o de propio miedo colectivo. Es, pues, un asunto muy similar al que marcó la pauta; y resuelto al modo de estas películas, es decir, a pistoletazos, con el triunfo de la ley.

Hay en esta película tensión en grado sumo. Y las reacciones personales de sus personajes, están bien vistas, planteándose acertadamente el desarrollo, que va ganando en intensidad dramática hasta su final.

Algunos convencionalismos al uso, pueden pasarse por alto, en gracia al género de la película, cuya interpretación es buena, así como la fotografía y el color. La dirección cumple satisfactoriamente, pues sabe graduar las escenas hasta lograr el estado de tensión o "suspense" apetecido, con lo que la buscada emoción del filme se logra, y, con él, su interés.—**Félix Buisán.**

ORTEGA

«ESCRITO SOBRE EL VIENTO».—Nacionalidad norteamericana. — Director: Douglas Sirk. — Intérpretes: Rock Hudson, Lauren Bacall y Robert Stack. — Producción: Universal International. — Fecha de estreno: 5-3-61.

Comedia dramática, con algún tinte folletinesco, que sin llegar a los extremos de la novelística de moda llegada de Norteamérica, recoge también la vida desenfrenada de unos personajes tarados, retorcidos, de los que con sus «problemas psicológicos» gozan del favor popular. La película aun con defectos morales de forma, puede sin embargo resultar aleccionadora, al exponer el fracaso total de una vida sin ley, no obstante el brillo de su opulencia, tesis expuesta en el filme, a través de un desarrollo algo lento, en ocasiones, y con un exceso de diálogo.

Hay secuencias realmente logradas y escenas que sin duda dan brillantez a la realización, con fiestas lujosas, automóviles, aviones, etc., etc., y una corta y espectacular pelea.

Los personajes resultan algo tópicos, pero están magníficamente interpretados. Extraordinaria Lauren Bacall, bien secundada por Rock Hudson y Robert Stack, éste matizando el dramático tipo que incorpora con exactitud de gesto. Dorothy Malone, en un papel de menor importancia acierta plenamente, con una escena bien lograda.

Buena fotografía y color.—**R de G.**

«BACHILLER EN CORAZONES». — Nacionalidad: inglesa. Director: Wolf Rilla. — Intérpretes: Hardy Kruger, Sylvia Syms y Ronald Lewis. — Producción: Vivian A. Cox para Arthur Rank. — Fecha de estreno: 4-3-61.

Comedia de ambiente estudiantil. Comedia, pues, divertida. Pero además está llevada a un ritmo estupendo y junto a las graciosas bromas de los estudiantes nos ofrece un fino humor inglés, que hacen de esta película un buen motivo de diversión.

Hardy Kruger, al que vimos en «El único evadido», interpreta el personaje de un estudiante alemán que llega a estudiar a Cambridge y allí se ve mezclado en las célebres ordalías, reminiscencia de las pruebas a que eran sometidos los acusados en la Edad Media, que organizan otros estudiantes veteranos que se llaman «Los pajarracos». Unas veces como víctima propiciatoria y otras como cómplice va superando todas las bromas, mientras, como es natural, encuentra el amor.

La película presenta más que nada una faceta algo extremista, de la parte alegre y «aventurera» en la vida estudiantil de la famosa Universidad inglesa, a través de un ritmo rápido, situaciones divertidas, diálogos ocurrentes, una interpretación excelente y una fotografía y magnífico color de primera calidad y lógicamente, es hora y media de estupenda diversión. —**R. de G.**

REY DON SANCHO

«MARIA, MATRICULA DE BILBAO». — Nacionalidad: española. — Director: Ladislao Vajda. — Intérpretes: Alberto Closas, Arturo Fernández, Javier Asín, Nadie Gray y Charles Vanel. — Producción: Chamartín. — Fecha de estreno: 5-3-61.

De la novela «Luisa», original de José María Sánchez Silva y Luis de Diego, y sobre un excelente guión de ellos mismos Ladislao Vajda ha realizado esta película, que fué galardonada el pasado mes de enero, con el segundo premio nacional.

«María, matrícula de Bilbao», constituye una película aleccionadora, un buen estudio, como la novela, de pedagogía y ha sido realizada, técnicamente bien por «el frío» Ladislao Vajda, al que a veces se le va —¿quizá defecto de montaje?— el ritmo hacia una vertiginosidad, que resulta tan falsa como puede serlo el lastre de la lentitud, aquí evitado.

El tema de gran sencillez, entra en la conciencia del espectador suavemente, que ve la película con gusto, al crecerse junto a una buena ambientación, una magnífica fotografía en color y bellas escenas del mar.

La interpretación, en general correcta, no pasada de discreta en Alberto Closas y Nadie Gray, sobresaliendo Arturo Fernández, sin duda ya en la primera línea de galanes del cine español. Javier Asín, es un adolescente que sabe estar frente a la cámara y Charles Vanel, el veterano actor francés se muestra, en su colaboración, demasiado gesticulante. En episódicas actuaciones vemos a Carlos Casaravilla —siempre con acierto— José Rubio, Enrique Avila, Miguel Gila y al propio Vajda.

Resumen: Película grata que gustará.—**R. de G.**

La vida en la Región

El Ayuntamiento santanderino ha vuelto a resucitar la feria taurina de Santiago

El epicentro de los terremotos que afectaron a Zamora puede hallarse en territorio portugués

BURGOS

ELECTRIFICACION. — Es probable que en la próxima semana se firme ya con la empresa «Electra de Burgos S. A.», el contrato pertinente para llevar a cabo la inmediata puesta en marcha de las obras de electrificación de una importante zona de pinares del partido judicial de Salas de los Infantes.

El presupuesto de tales obras se eleva a casi 25 millones de pesetas y su proyecto prevé la instalación de una línea de unos 60 kilómetros de longitud.

SALAMANCA

FORMACION PROFESIONAL ACELERADA. — En la mañana de ayer domingo el director general de Empleo, don Marcial Polo Díez ha presidido el acto de clausura del curso piloto de formación profesional acelerada para trabajadores de la construcción, que se ha venido celebrando en las escuelas profesionales salesianas con éxito destacado.

Al acto asistieron las autoridades y jerarquías sindicales salmantinas y cerró el mismo un discurso del señor Polo Díez, exhortando a los productores a seguir en su línea de conducta y de superación, «pues todos —les dijo— lleváis en vosotros un jefe de empresa».

SANTANDER

LA FERIA TAURINA DE SANTIAGO. — En el último Pleno Municipal se ha dado cuenta de las gestiones llevadas a cabo por la Comisión elegida para conseguir resucitar la feria taurina de Santiago, en la capital montañesa, que hace varios años dejó de celebrarse o si lo fué, contó con carteles taurinos de poca atracción.

En principio se ha conseguido ya organizar tres corridas de toros, que tendrán lugar los días 23, 24 y 25 de julio. Parece ser que ya se cuenta también con la contratación firme de los diestros Ostos, Diego Puerta, Curro Romero, Paco Romero, Paco Camino, Antonio Ordóñez, Mondeño y El Viti.

EL DIARIO PALENTINO-EL DIA DE PALENCIA

El periódico más leído en toda la comarca palentina, por su gran información.

ZAMORA

NO HAY PELIGRO DE MAS TERREMOTOS. — Ha terminado su visita y recorrido por varios pueblos zamoranos el ingeniero don Luis Esteban Carrasco, del Servicio de Sismología del Instituto Geográfico y Catastral, que ha sido enviado por tal organismo con el fin de recoger información y datos sobre los recientes movimientos sísmicos registrados en la capital y provincia zamoranas.

La sismicidad de Zamora, ha declarado don Luis Esteban, de grado 3-4 probablemente pasará ahora a ser de grado 5, pero no hay motivo para alarmarse, porque la provincia zamorada sigue siendo poco propensa a estos fenómenos. Añadió que hay que desechar la idea de que los seismos procedan de hundimientos y considera que el epicentro se halla a unos 100 kilómetros de profundidad y quizás en los límites o dentro del territorio portugués.

PANORAMA ECONOMICO

Otra semana de mucho negocio y revalorizaciones

Madrid. — (Servicio especial de Argos. Prohibida la reproducción).

LA SEMANA EN LA BOLSA

Ha venido a ser como una repetición de la semana anterior, también con mucho negocio y abundantes revalorizaciones que se ha distribuído por todos los corros y de modo especial en el bancario. En cada jornada se contrataron más de cien valores, entre los que apenas se registraron bajas. La mayoría ganaron algunos enteros y otros repitieron cambio, esto último, frecuentemente, por reajuste de las ganancias anteriormente obtenidas. Y la animación fué general, pues no afectó sólo a las acciones, sino también a los efectos públicos y a la renta fija industrial. Al cierre se mantenía la firmeza, sin cansancio por parte de los inversionistas, y con dinero aún abundante para los bancos.

EL MERCADO NACIONAL DEL AUTOMOVIL

Apenas divulgadas las recientes bajas en los precios de los automóviles de fabricación nacional, ya comienza a hablarse otra vez de nuevos e importantes descensos. Ello ha contribuído a aumentar el recelo de los futuros compradores, que han vuelto a retraerse, ya de las adjudicaciones que realizan las empresas españolas, referentes a vehículos, un gran porcentaje de las mismas no son utilizadas. Desde luego, estamos plenamente de acuerdo en conseguir que los automóviles se pongan al alcance de todos, ya que hoy el coche no es un artículo de lujo, sino un elemento de trabajo. Esto, que hace tiempo que se comprendió en otros países, desgraciadamente no se había comprendido bien en el nuestro.

EL CEMENTO Y LAS INVERSIONES EXTRANJERAS

Noticias procedentes de Francfort confirman la impresión que ya teníamos de que los alemanes se muestran decididos a colaborar con nuestros elementos industriales, aportando equipos, material y técnicos. Efectivamente, parece que un importante grupo finaciero e industrial de Alemania Ocidental está en contacto con determinadas empresa españolas para poner en marcha los planes de instalación, en Castellón de la Plana, de una importantísima fábrica de cemento, con una elevada producción anual. Tenemos entendido que el grupo español interesado en este asunto se formó hace ya tiempo y que tiene sus proyectos a punto. Ahora que el Gobierno da tantas facilidades para montar nuevas fábricas de cemento, entendemos que salta a la vista la oportunidad de esos contactos.

MAS OBREROS A ALEMANIA

Como Alemania Occidental necesita cada vez más mano de obra, parece que el Instituto Federal para la Provisión de Empleos quiere abrir en España una segunda Oficina de Contratación, no sólo en Madrid, sino también en Barcelona. De esta forma, los alemanes esperan que se pueda triplicar el número de obreros españoles que van a aquel país, lo que significaría que la cifra aproximada de 8.000 trabajadores que en 1960 fueron contratados por la Oficina de Madrid aumentaría a unos 25.000. Actualmente trabajan en la República Federal Alemana unos 20.000 españoles.

LA PRODUCCION NACIONAL DE PLATA

La producción argentífera de España en 1958 ascendió a un total aproximado de 42.000 kilogramos. En 1959 esta produción aumentó a 56.500 kilos, y en 1960 se calcula, a base de datos provisionales ya recogidos, en alrededor de los 56.000.

LA PRODUCCION ALGODONERA

Se temió, meses atrás, que el exceso de humedad perjudicase gravemente la cosecha de algodón. Sin embargo, parece que dichos temores no fueron fundados y que la producción de la citada fibra alcanzará este año una cifra «récord». Un recuento final de la producción conseguida permite asegurar que ésta alcanzará a las 310.000 balas de 220 kilos cada una, o sea, a unas 68.200 toneladas. La superficie algodonera alcanza ya en nuestro país unas 250.000 hectáreas. Recordemos que en la campaña anterior (1959-60) la cosecha algodonera quedó en 291.800 balas. No se ha llegado a las 350.000 balas que pronosticaban los más optimistas, pero al menos se ha conseguido un aumento de alrededor del 10 por 100, nada despreciable si se tiene en cuenta que los factores de orden climatológico no han sido todo lo favorables que hubiera sido menester.

PROXIMOS E IMPORTANTES CONGRESOS NACIONALES

Por vez primera en España la gran industria farmacéutica nacional va a reunirse en la Convención Nacional de la Industria Farmacéutica Española, que tendrá lugar en Barcelona del 23 al 27 de abril. También del 25 al 30 del próximo mes de septiembre se celebrará en Madrid el XVIII Congreso Internacional de Apicultura, cuya organización ha sido encomendada al Sindicato de Ganadería.

JOSE LUIS BARCELO,
(Doctor «honoris causa» en Ciencias Económicas)

anuncios por palabras

Alquileres

SE ARRIENDAN dos cosechas de alfalfa. Casas Tarazona. Toribio López.

ALQUILO local, cochera o industria. Barrio San Antonio. Bailén, 14.

PISO se alquila, nuevo, con comodidades. San Antonio, 55.

SE CEDE habitación y cocina independiente. Colón, 42.

LOCALES para oficinas, consultorio, academia, calle Mayor. Teléfono 3244.

SE ALQUILA habitación amueblada. Trompadero, número 3.

LECHEROS: arriendo alfalfa. Tratar Víctor Saldón. Mancornador, 1.

Automóviles

VENDO coche Ford V-8, impecable, ruedas nuevas, 15.000 pesetas. Taller mecánico Antonio Gallardo. Balmes, 10.

VENDO DKW Combi-1, a toda prueba, por adjudicaciones. Ceferino Atienza. Baltanás. Teléfono 29.

VENDO chasis camión «Man», diez toneladas, junto o por piezas. También caja de carga. Todo buen estado. Tratar, Zabaleta. Cillamayor.

SE VENDEN 2 camionetas Chevrolet en buenísimo estado, económicas. Vilda. Carrión de los Condes.

VENDO Citroen "Pato", siete plazas, doce caballos, buen estado. Coches Lupi. Herrera de Pisuerga. Teléfono 57.

SE VENDE camión Studebaker seminuevo de 26 HP, ruedas nuevas y en muy buenas condiciones. Informes, teléfono 89. Aguilar de Campoo.

Compras

COMPRO motor trifásico, uno a dos caballos, 900 a 1.000 revoluciones. Agricio Montes. Saldaña.

HIERROS, metales, papel, trapos, precios sin competencia. Chatarrería Sáez. General Mola, 60. Telf. 1721.

COMPRO baterías viejas. Teléfono 3805.

Fincas

VENDENSE dos casas libres. Informes, Estrada, 15, segundo, derecha.

VENDO casa, planta baja, en Los Tres Pasos, número 2. Tratar, Obispo Barberá, 2.

VENDO casa planta y piso, seis huecos, aseo, cada uno, amplias cuadras, exención tributaria, muy económico. Calle Astudillo, 8.

SE VENDE casa en Barrio Otero. Razón, Eduardo Dato, 4. José Pérez. Llave en mano.

CONSTRUCTORES vendo casa Estrada, 700 metros, otra en Villada. Informes, Empedrada, 6, 2.º, derecha.

SE VENDEN 16 viviendas con 4 habitaciones, comedor, cocina y aseo; carpintería metálica, exentas el 90 por 100 de contribución y arbitrios, precios interesantes. Pastor. Modesto Lafuente, 20. Teléfono 2229.

VENDO la casa del «Bar Quintano», en el Tercer Barrio de los Cuarteles. Informes, «Bar del Pino».

CASA muy próxima a calle Mayor, se vende. Informes, José Antonio, 1, primero.

SOLAR ochocientos metros cuadrados, junto calle Mayor, vendo o aporto construcción viviendas. Teléfono 3244.

VENDO casa Bar Luis. Panaderas. Buen interés. Informes, Restaurante Grajal.

Ganados y aves

GANADERO-AVICULTOR
Piensos Compuestos SENA

VENDO 92 ovejas en plena producción. José Aguado. San Cebrián de Campos.

GRANJA Cobo. Pollitos nuevos, pollas dos y tres meses Leghorn y Rodhe. Guzmán El Bueno, 9. Teléfono 3337.

VENDO cuatro mulas. Aurelio de la Plaza. Villoldo.

VENDO cuatro novillos de 500 kilos. Aureliano. Lantadilla.

VENDO macho ocho años cuatro dedos, toda prueba. Jesús Juárez. Amusco.

SE VENDEN 85 ovejas, todas las edades. Autillo de Campos. Alberto Vargas.

VENDO vaca dando leche y novilla cubierta ocho meses. Boadilla de Rioseco. Federico Melero.

VENDO cerdos destete. C. Ibiza, 4. (Barbería Emiliano). Barrio del Otero.

VENDO mula nueve años, a prueba. Angel López. Marcilla de Campos.

AVICOLAS Jácaro. Pollitas y machitos recién nacidos y todas edades. Leghorn, Castellana y Dekalb Chix (americana). T. Velasco, 3, primero. Teléfono 2404.

VENDO por compra de tractor, par mulas jóvenes, prueba. Informes, Manuel Junco. Palencia.

SE VENDEN 46 ovejas emparejadas y 20 cancinas. Jesús Castrillo. Villanueva del Río.

VENDO una mula media edad, tres dedos. Viuda Julián Alvarez Santoyo.

VENDO 30 ovejas emparejadas con hembra. Finca Padilla G. Clérigo.

VENDO novilla abocada parir. Calzada Molinos. Angel Villasur.

Maquinaria y Reparaciones

TRACTORES Guldner y Byelarus de 30 y 45 cv., respectivamente. Entrega en el acto. Véalos en nuestros almacenes. Recambios asegurados. Remolques .Arados de todos los tipos y sistemas. Gradas. Cortarraíces, desgranadoras de maíz. Almacenes maquinaria Ortega y Ortiz de Zárate.

NEUMATICOS, correas de ventilador, correas trapezoidales. Navamuel. Casado del Alisal, E. Teléfono 1937.

SEMBRADORAS. Gradas de ballestas. Arados. Sobrinos de Fidel Diego SRC. Palencia.

TRACTORES Deutz, próximas importaciones, arados de discos y rejas, arados-grada, cultivadores, motores, bombas, romanas, básculas, carretillos, tornillería, correas, cojinetes, recambios. Almacenes Pinacho.

SEMBRADORAS «Ovlac», tipo Hossier, a botas y ballestas, tracción animal; sembradoras de importación de discos para tractor, gradas de muelles y púas, rastras, arrobaderas, husillos para lagar y maquinaria agrícola en general. Tejeda y Cía., S. L. Palencia.

VENDO máquinas tejedoras punto de 100-480; rematadora eléctrica; enseñamos manejo. Paseo Victorio Macho, 6, segundo. Teléfono 3766. Facilidades pago.

Préstamos

HIPOTECAS sobre fincas rústicas, urbanas, interés cuatro y medio, tramitación rápida, Absoluta reserva. Tristán. Montero Calvo, 22. Valladolid.

Trabajo

CHOFER soltero, carnet primera, conocimientos mecánicos, ofrécese. Razón. Bar Jardinillos.

SE NECESITA chico 14 años para tienda. M. Lafuente, 31.

COCINERA se necesita. José Antonio, núm. 2. bajo, derecha.

SE OFRECE tractorista soltero. Para tratar, con Nicolás González. El Torreón. Antigüedad.

COLABORADORES a comisión precisamos. Plaza León, 1. (Oficinas, cinco-siete tarde).

OBRERO agrícola para secano competente, buenas referencias, dándole casa, luz y quema, preferible matrimonio joven. Pueblo próximo capital. No cartas. Valentín Calderón, 18, segundo.

SE OFRECE persona de confianza para contable, encargado de almacén, etcétera. Informes, General Amor, número 11-13, tercero.

SE NECESITAN camareras y chicas para limpieza, con buenas referencias. Razón, Hotel Central.

EMPLEADO controlista, dinámico, don de mando, para importante industria palentina (preferible retirado Ejército). Escriban "CESAJU". Administración "Diario" (reserva colocados).

NECESITO obrero agrícola residir monte ocho kilómetros Palencia. Señor Benito. Doctor Cajal, 6, segundo.

OFICIAL panadero, se necesita en Alar del Rey. Panadería Marcelino García.

Transportes

RAPIDAMENTE será usted servido si encarga sus transportes a Mapfer. Avisos, Teléfono 1680.

Traspasos

SE TRASPASA en el mejor sitio calle Mayor Palencia, magnífico local con vivienda, teléfono, calefacción. Informes, Apartado de Correos, núm. 12.

SE TRASPASA pescadería. Razón, Teniente Velasco, 24 (Barbería).

SE TRASPASA bar La Abuela, con vivienda.

SE TRASPASA el bar Los Angeles, económico. Informes en el mismo.

EN VENTA de Baños traspaso taller reparación motocicletas y locales comerciales. Eulogio. Practicante. Teléfono 95.

LOCALES los que tenía el Moto Club Palentino. Informes, Casa Olegario.

Varios

ROCA. Cuartos de baño y todos los accesorios. La Hortensia. 13.

EN VILLALCON, por dejar la labranza, vendo un macho media edad, dos carros y demás aperos. Eugenio de la Vega.

SE VENDE mula y macho 8 años, con carro y arreos. Revilla de Collazos. Juan Martín.

SE VENDE carro violo y caballo y macho. Antoliano Díez, Boadilla de Rioseco.

COCINAS, esmaltadas y negras, todas clases, precios económicos, marcas garantía. Almacenes Grajal. Martínez Azcoitia, 15.

COCINAS de hierro y esmaltadas, cuartos de baño, económicos y lujo, precios afinados. Pastor. Modesto Lafuente, 20. Palencia.

PLACAS uralita, para tejados; decorativas para cuartos de baño, duchas, cocinas, fachadas, establecimientos comerciales, etc., inalterables a la humedad y elementos atmosféricos. Uralita. Agencia de Ventas. Avenida José Antonio, 45. Teléfono 1455. Palencia.

AGRICULTORES: aún hay tiempo de sembrar cebada cervecera y avena negra, ambas mercancías de ciclo corto, facilito simiente y contrato la producción. Benigno Martín. Manuel Rivera, 5. Teléfono 2718.

GUARDAMUEBLES. Avisar, Teléfonos 1815 ó 2841.

VENDO mesa billar, calefacción, un local alquilo o vendo. Florentino Martín. Saldaña.

VENDO pulpa de remolacha, para siembra cebada ladilla, avena, guisantes, habas, almortas. Hijos de Demetrio Polvorosa. Frómista.

VENDO o arriendo molino autorizado trigo y piensos al pie de la carretera Cervera-Carrión-Palencia. Gerardo García. Castrillo de Villavega.

Vehículos

SE VENDE un remolque 10 toneladas, con nueve ruedas, en 35.000 pesetas; otro de 5 toneladas, con cinco ruedas, 20.000 pesetas; un bastidor Pegaso, grande, caja y cabina, 20.000 pesetas. Informes, Empresa Pobes. Manuel Rivera, 17.

VENDESE tractor Ferguson Diesel, de 24 H. P., perfecto estado. Verle en Mayor, 15. Oficina.

GANGA, véndese moto Guzzi pequeña, toda prueba, muchos extras. Bar Cantábrico.

VENDO remolque 8-10 toneladas con freno de aire, en buen uso. Garage España. San Agustín, 38. Pamplona.

Ventas

VENDO 220 botes tomate vacíos grandes. Eduardo Martín. Fuentes de Valdepero.

TUBOS de cemento, fabricación mecánica, prensados y vibrados, calidad inmejorable. "Arroyo". Casado del Alisal, 41.

SE VENDEN mil plantas chopo canadiense, tres hojas, 6 y 7 metros altura. San Llorente de la Vega. Amando Torres.

CERVEZA "El Aguila", "Pilsen" e "Imperator". Fué, es y será siempre la mejor. Hijos de Ortega.

SE VENDE reloj Moret, caja nueva de nogal, ocasión. Mayor Principal, número 119. Relojería.

CEMENTOS "Tudela-Veguín". Distribuidor para Palencia y provincia, "Arroyo". Mayor, 75. Teléfonos 2062, 3458, 1519.

GUISANTES enano legítimo, gigante buena calidad. Julián León. Valoria del Alcor.

ACEITE puro de oliva "El Cimbalillo", en botella de litro. Aceite envasado, aceite garantizado, libre de toda mezcla e impureza. Hijos de Ortega.

VENDO alubias corvas para siembra. Camino Pan y Guindas. Fernando Díaz.

VIGUETAS "Castilla", bovedillas de cemento, ventanales, postecillos cerramiento, soportapostes y toda clase de prefabricados de hormigón. "Arroyo", Casado Alisal, 41.

VENDO noria número dos, seminueva. Villaldavín. Pisa. No contesto cartas.

SAL bolas, piedra, molida, triturada, paquetes. Hijos de Ortega.

CARNE novillo para matanza, desde 38 pesetas, sin hueso. Carnicería «Alfonso». Parada Coches Moreno.

PUERTAS, ventanas, portones, todas las medidas, en serie y de encargos sin competencia. Vea precios. Hernando. República Argentina, 7. Junto Urbón. Palencia.

BACALAO importado directamente de las islas Faroe, calidad suprema. Hijos de Ortega.

CEMENTOS Hontoria, "El Toro". Distribuidor para Palencia y provincia, "Arroyo". Teléfonos 2062, 3458, 1519.

HABAS, maíz yeros, vezas, almortas y pulpa, tiene existencias Benigno Martín. M. Rivera, 5. Teléfono 2718. Palencia.

CONSERVAS, escabeches, bacalaos, todos los artículos propios de Cuaresma, precios especiales para colectividades y detallistas. Hijos de Ortega.

LABRADORES, dispongo lentejas seleccionadas para siembra, tipo «Rusa» y Castellana, y cebada ladilla tremesina de 98 por 100 germinación. Andrés Morales. Modesto Lafuente, 6.

AGRICULTORES: Patatas "Palogán" certificada de siembra, encontrarán en los almacenes de Benigno Martín. Avenida M. Rivera, 5. Palencia.

CEBADA tremesina, avena blanca, para siembra, se vende. Dehesa de Tablares.

VENDO semilla de trébol en Husillos. Arturo Aguado.

SE VENDEN 2.000 a 25.000 kilos paja blanca. Hermanos Lorenzo. Villaproviano.

VENDO alfalfa empacada superior. Carrión de los Condes. Luis Pérez.

ARTICULOS DE OFICINA, EN I. G. DIARIO-DIA

Recuerdos viejos

HACE 50 AÑOS

NOTICIAS DEL DIA 7 DE MARZO DE 1911

DIPUTADOS. — Se encuentran en nuestra capital el joven diputado a Cortes por Saldaña, don Juan Barriobero, don Filiberto de Prado y don Aquilino Macho.

LA POLICIA EN NUESTRA CAPITAL. — En los órganos de información locales se viene pidiendo se refuerce el personal de policía de nuestra capital, pues actualmente resulta insuficiente.

El señor Redondo, con ocasión de ocupar el puesto de gobernador civil interino, solicitó del ministro de la Gobernación, y con destino a Palencia, de varios guardias del Cuerpo de Seguridad, sin que, hasta la fecha, se haya dispuesto su envío.

Por eso se interesa del actual Gobernador civil, don Francisco García del Valle, recabe nuevamente la ampliación de esta plantilla de policía, pues de otro modo no hay posibilidad de llevar a cabo los servicios de vigilancia, como lo demuestran los robos que vienen sucediéndose incluso —como el ocurrido ayer— en una céntrica calle; pues con la única pareja volante de guardias actualmente en servicio por la población, no es posible establecer una debida vigilancia.

Otras poblaciones con menos habitantes que Palencia, disponen ya de una sección de guardias de Seguridad; y se indica que la nuestra no puede ser menos a este respecto.

VACANTE DE DIRECTOR DE LA BANDA. — El Alcalde de esta capital, don Tomás Alonso Alonso, remite al gobernador civil, para que disponga su inserción en el periódico oficial de la provincia, el anuncio de hallarse vacante la plaza de director de la Banda Municipal de Música, que se habrá de proveer por oposición. El haber anual de esta plaza es de 1.175 pesetas.

ELECCIONES PROVINCIALES. — En la sala de Justicia de la Audiencia Provincial, se ha verificado hoy el acto de proclamar candidatos para diputados provinciales en los distritos de Cervera de Pisuerga y Saldaña.

A las ocho de la mañana se constituyó la Junta Provincial del Censo, bajo la presidencia del presidente de la Audiencia, señor Moreno. Desde las diez, la animación fué extraordinaria, verificándose la proclamación de candidatos.

DISTRITO DE CERVERA. — Por este distrito fueron proclamados 12 candidatos, para cubrir 4 vacantes.

Los candidatos proclamados fueron los siguientes: don Angel Gómez Inguanzo, don Manuel García de los Ríos, don Leoncio Doncel y don Eugenio Marcos (conservadores).

Don José Nestar, don Próculo Nestar de la Vega, don Eugenio Martínez Nestar y don Ulpiano Cuena Fernández (liberales).

Don Casto Merino, don Braulio Mancebo de la Varga, don José Ayestarán y don Marcelino González.

DISTRITO DE SALDAÑA. — Don Aquilino Macho Tomé, don Eleuterio Isla y don Emeterio González (de coalición católico-conservadora).

Don Félix Salvador Zurita, don Julio del Prado y don Andrés Ortega (liberales).

Don Arturo Barba (independiente).

El total de candidatos proclamados ha sido de 9 en este distrito, para cubrir 4 vacantes.

El acto terminó a las doce del mediodía, concurriendo destacadas personalidades de los partidos conservador y liberal.

EN HONOR DE SANTO TOMAS AQUINO.—El Seminario conciliar de San José, de esta ciudad, celebrará brillantes solemnidades el día 7 del actual en honor de Santo Tomás de Aquino, presidiendo el Excmo. y Reverendísimo Sr. Obispo de la Diócesis, doctor García Barros.

El día 7, habrá una Misa solemne, que celebrará el M. I. Sr. D. Antonio Aguado, provisor y vicario general de la diócesis, pronunciando el panegírico del santo el profesor de Filosofía doctor don Obdulio Santos.

A continuación seguirá con una velada literario musical, con interpretación del himno al doctor Angélico, letra del seminarista don Matías Herrero y música del P. J. Alfonso, S. J., alumno que fué del Seminario, bajo la dirección de don Juan B. Elústiza, maestro de capilla de la Catedral palentina.

Recitará una poesía a Santo Tomás el seminarista don Angel Valencia.

Don Alfonso Avia Zurita, pronunciará un discurso sobre «Santo Tomás, príncipe de los doctores».

El orfeón del Seminario interpretará «Alborada gallega», de R. Veiga.

Don Francisco Medina disertará sobre «El agnocticismo de los modernistas, luz de la teoría del conocimiento de la Filosofía cristiana de Santo Tomás.

Don Mariano Infante declamará la poesía «El escudo celestial de la milicia angélica», original de don Matías Vielva.

Don Dalmacio Pariente, seminarista, cantará la romanza de «La Tempestad».

Don Matías Herrero, también declamará otra poesía alusiva.

Don Ignacio Blas Maté, disertará otro tema de la filosofía del Angel de las Escuelas.

Don Andrés Martín recitará la poesía «El esplendor en las tinieblas».

El presbítero don Teófilo Barcenilla pronunciará un discurso sobre «Relaciones del Dr. Angélico con San Agustín y San Pablo en la exposición del gran misterio de la vida sobrenatural.

Don Julio Esteras, declamará la poesía «El tránsito a la Gloria de Santo Tomás»; terminando la velada el orfeón interpretando «Serenata Española», de Retana.

Ayuntamiento de Palencia

ANUNCIO

Habiéndose acordado por la Comisión Municipal Permanente, en sesión de 22 de febrero último imprimir las Ordenanzas Fiscales y una Plantilla de Personal, se abre concursillo urgente con las siguientes bases:

Primero. OBJETO: Impresión de 150 ejemplares de las Ordenanzas Fiscales de este Excmo. Ayuntamiento, para el ejercicio 1961.

Impresión de 50 ejemplares de la Plantilla del Personal de este Ayuntamiento.

Segundo. Presentación de proposiciones: deberán presentarse en sobre cerrado y lacrado, antes del día 15 de los corrientes.

Tercero. Apertura de sobres: En el despacho de la Alcaldía a las 13 horas del día 16.

Cuarto. Los gastos que se originen con motivo de este concursillo, serán de cuenta del adjudicatario, que deberá acreditar ser industrial en esta capital.

Palencia, 6 de marzo de 1961.—**EL ALCALDE.**

M.C.D.2022

Madrid al día

La historia del Palacio Real, contada por un juego de luz y sonido

España nó ha de quedar preterida en la ayuda espiritual a América

Nuestros Sanatorios Antileprosos son modelo de los del mundo

Madrid. — (Crónica de «Argos», especial para nuestro periódico. Prohibida la reproducción).

En la ya proxima primavera se estrenará en Madrid el primer espectáculo de luz y sonido de España, semejante al que se ofrece ante palacios o castillos de otros paises y que consiste en narrar la historia de esas viejas mansiones por medio de iluminaciones fantásticas de variado colorido y diálogos y música.

A tal fin, se ha construido una sociedad anónima, bajo la dirección artística de Luis Escobar, con el maestro Moraleda en la parte musical y el marques de Lozoya para los guiones, patrocinada por el Patrimonio Nacional. La fachada oeste del Palacio de Oriente será el decorado natural, y los Jardines de Sabatini, el gran patio teatral, capaz para miles de espectadores, por lo que las localidades podrán ser más economicas y hasta populares.

El registro de la cinta magnetofónica se ha hecho en Madrid, en la sala de grabaciones de una renombrada firma mundial en luz y sonido. El relato de los acontecimientos del Palacio Real irá acompañado de las voces de sus protagonistas (Isabel la Católica o Carlos IV, por ejemplo), del fondo musical y de los ruidos ambientales, así como de magníficas iluminaciones que irán subrayando los lugares y marcando el simbolismo de los sucesos.

HISPANOAMERICA.—El Padre Alfredo Pérez, mercedario, ha dirigido en «Pueblo» una carta al Padre Lombardi, con el qué se muestra de acuerdo en que hay que mandar a Sudamérica refuerzo de sacerdotes, para oponerse a la invasión del comunismo y la irreligiosidad. Pero no está de acuerdo con la apreciación del P. Lombardi sobre las naciones que pueden prestar esa ayuda espiritual, al expresar desconfianza de que puede proceder de Estados Unidos, Francia y España, y creer que sólo Italia está en disposición de prestarla.

La razon alegada por el P. Lombardi es la de que «España, que mantiene ciertamente a raya al comunismo, es un muelle oprimido, y cuando se suelte el muelle, no se sabe lo que va a pasar». Y le replica el mercedario: «Puede usted tener la convicción de que cuando el muelle oprimido de que usted habla, se afloje, será para continuar el empuje hacia la meta adonde está dirigido desde hace más de veinte años. Además, sólo en un sentido muy relativo se puede aquí hablar de opresión, sólo en cuanto es presión para impedir hacer el mal».

Explica el P. Pérez el actual florecimiento religioso de España, la ayuda que está prestando a América nuestro clero secular y regular y termina diciéndole el P. Lombardi que «España se encuentra hoy en situación de continuar ayudando espiritualmente a América como lo estuvo en sus mejores tiempos, cuando hizo de ella veinte naciones católicas».

LA LEPRA.—Si el doctor francés M. Paúl Follereau, que recorre el mundo para recaudar fondos contra la lepra, no había venido antes a España, había sido porque sabía que aquí estos enfermos están bien atendidos por la ciencia y la caridad, y ahora lo ha comprobado personalmente en sus visitas a los Sanitarios de Fontilles y Trillo, de los que ha dicho que son modelo de los que ha visto en el mundo, y concretamente el de Fontilles, el mejor.

En otros países los leprosos viven desterrados, por repugnancia a su enfermedad, que es poco contagiosa y puede curarse. El señor Follereau ha estrechado la mano de miles de leprosos y no le ha pasado nada. Estos millones de leprosos que hay en el mundo necesitan comprensión y ayuda. El tratamiento de la lepra a base de la sulfona madre es barato, pues viene a salir a peseta diaria. Cada miembro de la Orden de la Caridad que el doctor Follereau ha creado contribuye con una hora de trabajo al año y ya se han reunido así unos 25 millones de pesetas.

ARROZ Y PATATAS.—El comisario general de Abastecimientos ha pedido a las familias españolas que consuman un kilo de arroz, alimento sano y económico con lo cual aliviarán la situación de los cultivadores que no encuentran salida a gran parte de una producción obtenida a fuerza de trabajo y sacrificio. Y recomienda también a las amas de casa que no compren más patatas que las que vayan necesitando al día, pues a principio de abril empezará a salir al mercado la cosecha de patatas tempranas y, en todo caso, no llegará a faltar este tubérculo, porque la cosecha en Europa es abundante y se podrán importar sin limitaciones. El acaparar patatas supondría contribuir a la tendencia alcista en los precios que se vienen acentuando actualmente.

"Acuerdo total y cordial" entre los Presidentes de Ghana y Yugoslavia

Apoyo al pueblo argelino

Accra, 5. — «Un acuerdo total y cordial» sobre diversos temas de interés mutuo ha sido establecido durante las últimas conversaciones sostenidas entre los presidente Nkruman, de Ghana y Tito, de Yugoeslavia.

En círculos políticos se dice que ha sido facilitado un comunicado, en el que se afirma que ambos presidentes decidieron continuar su apoyo al pueblo argelino en su lucha por conseguir sus derechos.

Ambos presidentes trataron también sobre la situación en el Congo y expresaron grave preocupación.—Efe.

TITO CONTINUA SU VIAJE POR AFRICA

Lome (Togo), 5. — Ha llegado a esta capital, en viaje de visita oficial de cuatro días de duración el presidente Tito de Yugoeslavia, acompañado de su esposa y miembros de su séquito.—Efe.

Aniversario del hundimiento del "Baleares"

El Ferrol del Caudillo, 6.—Con motivo de cumplirse el aniversario del hundimiento del crucero «Baleares», en la iglesia parroquial de San Francisco, se celebró solemne misa de Requiem oficiada por el teniente vicario del departamento. Presidió el Capitán general don Pedro Fernández Martí, con el alcalde don José María López; almirantes Núñez, Díaz del Río, Sunico y Mackinlay y demás autoridades, así como comisiones de todos los Cuerpos del departamento y concurrieron las familias de las víctimas del crucero «Baleares», que residen en esta plaza, así como secciones de Marinería de las dotaciones del departamento.

Terminada la misa, se cantó un solemne responso por el Clero castrense.—Cifra.

ACTOS EN PALMA DE MALLORCA

Palma de Mallorca, 6.—A mediodía, la Hermandad Nacional de Marineros Voluntarios de la Cruzada, ha rendido un emotivo homenaje a los héroes del crucero «Baleares» en el XXIV aniversario de su gesta del Mediterráneo.

Los actos consistieron en una misa en sufragio de los caídos en la gesta, celebrada en la Comandancia general de la base naval de Baleares, y seguidamente, en la colocación de coronas al pie del monumento a los héroes del «Baleares», situado en la gran explanada de Santa Catalina y que fué erigido por suscripción popular de Mallorca.

A todos los actos asistieron las autoridades, así como bastantes supervivientes de la gesta y numerosos familiares de los caídos en la misma.—Cifra.

Mejora Elizabeth Taylor

Aunque todavía no está «fuera de peligro»

Londres, 6. — La actriz cinematográfica Elizabeth Taylor, a quien los médicos sólo concedian una hora de vida, se encuentra hoy "muy mejorada" de su pulmonía.

Un portavoz de la clínica donde se halla confinada en Londres, ha declarado: "La actriz se halla mucho mejor. Sin embargo, no puede decirse aún que esté fuera de peligro".—Efe.

EL ACTOR PETER LAWFORD EN ESTADO SATISFACTORIO

Palm Springs (California), 6. — El estado de salud del actor Peter Lawford es bastante satisfactorio, según funcionarios del hospital donde se halla confinado desde el sábado, sometido a tratamiento por una fuerte hemorragia nasal.

Lawford, que cuenta 38 años de edad, es hermano político del presidente Kennedy.—Efe.

IMPORTANTE EMPRESA

NECESITA AGENTES PARA VENTA DE

MAQUINARIA AGRICOLA

para pueblos de esta provincia. Buenas comisiones

Dirigirse por escrito al Apartado, 351.—LEON

Está dividido el Consejo revolucionario argelino

Los militares, enemigos de que Francia mantenga bases en Argelia y controle el Sahara

Los civiles, con Ferhat Abbas, dispuestos a aceptar un acuerdo gradual del problema

El Cairo, 6.—Un portavoz del Gobierno provisional argelino ha manifestado que el Consejo Revolucionario argelino se reunirá para discutir el ofrecimiento de paz del presidente De Gaulle antes de que el llamado Gobierno argelino inicie las negociaciones con Francia.

Esta declaración del portavoz sigue a los informes según los cuales existian divergencias en los puntos de vista mantenidos por los dirigentes civiles y militares argelinos en relación con los ofrecimientos de paz de De Gaulle. De fuente que se considera bien informada se dice que los dirigentes militares se oponen a las peticiones del general de mantener bases francesas en Argelia, mantener el control sobre el Sahara y negociar con todos los sectores representativos argelinos. Por contra, según estas fuentes, los dirigentes civiles se muestran dispuestos a aceptar un acuerdo gradual del problema argelino: Primero, obtener la independencia; segundo, resolver la cuestión de las bases militares y, por último, tratar del problema del Sahara.

Según los informantes, los dirigentes militares son apoyados en sus puntos de vista por Belkassem Krim, viceprimer ministro, ministro del Exterior y jefe de la Comisión de Guerra, y por Abdel Hafiz Bussuf, ministro de Armamentos del Gobierno argelino. Los dirigentes civiles están encabezados por el jefe del Gobierno, Ferhat Abbas, y por el ministro de Información, Mohamed Yezid. — Efe.

EN LA TERCERA SEMANA DE MARZO

París, 5.—Se predice que la primera reunión oficial entre Francia y los insurgentes argelinos se celebrará la tercera semana de marzo.

Tanto las informaciones procedentes de Rabat como de Túnez confirman que el dirigente rebelde Ferhat Abbas, y su «gobierno provisional» están ahora dispuestos a negociar con el general De Gaulle y se muestran satisfechos con que el presidente francés pretende llegar a un acuerdo que ha calificado de «naturaleza no colonial».

El F. L. N. A. tiene previsto reunirse a principios de semana para considerar las cuestiones básicas que serán suscitadas durante las negociaciones, tales como la explotación del Sahara, la protección de la minoría europea en Argelia, la presencia, por algún tiempo, del Ejército francés, etcétera.—Efe.

REUNION DEL GOBIERNO ARGELINO INSURGENTE

Casablanca, 5.—El jefe del llamado gobierno provisional argelino, Ferhat Abbas, ha salido de Marruecos con dirección a Túnez, después de negarse a formular comentarios en torno al futuro de las negociaciones para poner fin a la actual guerra de Argelia.

Tenía previsto celebrar una reunión con otras personalidades políticas norteafricanas, pero la ha suspendido a última hora. Mañana, piensa reunirse con los componentes de su gobierno, en el mismo Túnez.—Efe.

Como la Luna en la Tierra

Arrecife de Lanzarote, 6.—Quince millones de norteamericanos, lectores de la revista «This Week», tendrán una visión anticipada de lo que observará el primer viajero espacial que llegue a la Luna, mediante el amplio reportaje gráfico que sobre los paisajes volcánicos de Lanzarote publicará en la mencionada revista la escritora estadounidense Miss Ruth West, que acaba de llegar a Arrecife, procedente de Wáshington, con este exclusivo fin.

Dicha periodista ha declarado: «Cuando leí algo sobre Lanzarote y ví las fotografías sobre la extraña tierra muerta de las montañas del fuego, me vino la idea de que ésto es como la Luna en la tierra, agujereada de cráteres y tan vacía como el espacio mismo. Poseo un álbum de fotografías de la Luna y varias postales sobre panoramas volcánicos lanzaroteños. El relieve de ambas superficies es muy semejante, casi se diría él mismo.—Cifra.

Saliendo al paso de una insidiosa campaña

La población reclusa en la actualidad es de 15.202 por todos los delitos

En 1.° de Enero 1936 con el gobierno de la República, ascendía a 34.526

POBLACION RECLUSA EXISTENTE EN ESPAÑA EN 1 DE ENERO DE 1961

Delitos contra la seguridad del Estado:

Penados, hombres, 649; mujeres, 18; totales, 667.

Procesados, 82; totales, 82.

Detenidos, 4; totales, 4.

Totales, hombres, 735; mujeres, 18; totales, 753.

Delitos de bandidaje y terrorismo: Penados, hombres, 306; mujeres, 4; totales, 310.

Procesados, 5—5.

Detenidos, 0.

Totales, hombres, 311; mujeres, 4; totales, 315.

Restantes delitos:

Penados, hombres, 7.235; mujeres, 526; total, 7.761.

Procesados, 3.369, hombres; mujeres, 291; total, 3.600.

Detenidos, hombres, 223; mujeres, 16; Total, 239.

Totales, hombres, 10.767; mujeres, 833; totales, 11.600.

Otros conceptos:

Ley de vagos y maleantes (sometidos a medidas de seguridad), hombres, 471; mujeres, 39; totales, 510.

(Con expediente en tramitación), hombres, 387; mujeres, 51; total, 439.

Contrabando y defraudación:

Sancionados, 170, 3 y 173, respectivamente.

Con expediente en tramitación, 6, 0 y 6, ídem.

Detenidos (por impago de multa, para poner a disposición de la autoridad judicial, etc., etc.), 75, 162 y 921.

Mujeres de vida extraviada, 486; total, 486.

Totales hombres, 1.739; mujeres, 741; totales, 2.534.

Resumen:

Penados, 8.190 hombres; 548 mujeres. Total, 8.738.

Procesados, 3.396 hombres; 291 mujeres. Total, 3.687.

Detenidos, 227 hombres; 16 mujeres. Total, 243.

Otros conceptos, 1.793 hombres; 741 mujeres. Total, 2.534.

Totales, hombres, 13.606; mujeres, 1.596. Totales, 15.202.

Total de población reclusa, 15.202.

POBLACION RECLUSA EN ESPAÑA EN LA REPUBLICA (1 DE ENERO 1936)

Condenados por la jurisdicción de guerra a penas de privación de libertad, 6.292.

Condenados por la jurisdicción ordinaria a penas de privación de libertad, 7.791.

Procesados que han asistido a juicio, 800.

Procesados que no han asistido a juicio, 10.105.

Tenidos a disposición de las autoridades judiciales civiles y militares, arrestados por faltas y arrestados gubernativos, 9.536.

Total, 34.526.

Total de población reclusa, 34.526.

RESUMEN

Cifrada la población penal de España en 1 de enero de 1961, en 15.202 reclusos, sobre una población total en la misma fecha de 30.245.757 habitantes, resulta una proporción de 0'50 por cada mil habitantes.

Por el contrario en 1 de enero de 1936 cifrada la población reclusa en 34.526 sobre un volumen total de población en España de 24.693.933 habitantes, resulta una proporción del 1'39 por mil, casi tres veces la proporción actual.—Cifra.

El 'Santa María" llegó a Cádiz

Para limpiar y pintar fondos

Cádiz, 6. — Llegó precedente de Lisboa, el buque portugués «Santa María», del que se apoderó el pirata Galvao. Entró en el dique seco «Nuestra Señora del Rosario», para limpiar y pintar fondos.

Realizada esta operación, dentro de cuatro o cinco días regresará a Lisboa, para iniciar un nuevo viaje en su línea directa con América.—Cifra.

†

EL NIÑO

Juan-Carlos García Rodríguez

Falleció en Venta de Baños el día 5 de marzo de 1961

A los 11 años de edad

Después de recibir los Santos Sacramentos y la Bendición de Su Santidad

D. E. P.

Sus desconsolados padres: Antonio y Luciliana; hermanos, Rosario, María Jesús, Pedro y Rocío García Rodríguez; abuela María Jesús Vega; tíos, primos y demás familia,

Al comunicar tan sensible pérdida, suplican a sus amistades una oración por el eterno descanso de su alma.

Funeral: El día 7 a las diez de la mañana.

Iglesia Parroquial: San Martín.

Casa mortuoria: C. Juan Ramón Jiménez, 40, 3.° Izq.

EL OCASO, S. A.

Pompas fúnebres «Hontiyuelo».

†

La Señorita

BONIFACIA ALONSO HERMOSO

Falleció en Sta. Cecilia del Alcor (Palencia)

el día 6 de marzo de 1961

A los 41 años de edad

Después de recibir los S. S.

— D. E. P. —

Su desconsolada madre Rufina Alonso Martín; hermanos Teodosio, Eudosia, María Anunciación e Irinea-Victoria Alonso Hermoso; hermanos políticos Silvina Martín, Paulino Tovar, Mariano Martín y Manuel Merino; tíos, sobrinos y demás familia,

Suplican a sus amistades una oración por su alma.

Conducción: Día 7 a las diez de la mañana y a continuación funeral y misa de familia.

Iglesia Parroquial: San Miguel, en Santa Cecilia del Alcor.

Cía de Seguros La Preventiva, S. A.

EL SEÑOR

Don Teodoro Aguirre de la Parra

Médico titular jubilado y de la RENFE

Medalla del Mérito al Trabajo

Falleció en Venta de Baños (Palencia) el día 6 de Marzo de 1961

A los 86 años de edad

Después de recibir los Santos Sacramentos y la Bendición Apostólica de Su Santidad

D. E. P.

Su desconsolada esposa doña Aurelia Támara; hijos don Teodoro doña Elisa (viuda de Valluerca), don Eduardo y don Demetrio; hijas políticas doña Heliodora Pastor, doña Mercedes Castro y doña Teresa de Retes; hermana doña Isabel; hermanos políticos, nietos, primos, sobrinos y demás familia,

Suplican una oración por el eterno descanso de su alma.

Funeral: Mañana martes, día 7, a las diez y media de la mañana y a continuación la misa de familia.

Casa mortuoria: Plaza del General Sanjurjo, núm. 5. (Venta de Baños).

Pompas fúnebres: Ntra. Sra. de la Calle.

Siguen los ataques de Fidel Castro contra Estados Unidos

Hace responsable a los norteamericonos de la explosión del barco francés, cargado de municiones, que estalló en La Habana

La Habana, 5.—El jefe del Gobierno cubano, Fidel Castro, pronunció un discurso ante una multitud; acusando a los EE. UU. de ser los responsables de la explosión del barco francés «Le Cubre» que, cargado de municiones, estalló en el puerto de La Habana hace un año.

Castro interrumpió su discurso cuando le fué pasado un trozo de papel y después anunció que un avión de reacción de las fuerzas aéreas cubanas había derribado a un «avión pirata» bimotor sobre el puerto de Abaracoa, en la punta oriental de la provincia de Oriente. Aunque el jefe del Gobierno no dió detalle, se cree saber que el avión de combate cubano probablemente era un «Sea Fury», de construcción británica, de los adquiridos por el Gobierno de Batista antes de ser derribado por la revolución castrista.

Poco antes de la llegada de Castro, la multitud que le esperaba fué ametrallada por unos pistoleros que pasaron frente a ella en dos coches lanzados a toda velocidad. Cuatro personas resultaron heridas, tres de ellas gravemente.

«Después de la experiencia de un año de lucha contra la agencia de Inteligencia del imperialismo yanki —dijo Castro—, tenemos derecho a decir que tenemos la convicción de que fué el Gobierno imperialista de los EE. UU. quien asesinó a los trabajadores y a los soldados de Cuba «de la explosión del barco «Le Coubre».

Lanzó entonces un duro ataque contra Bélgica, a la que acusó de ser la causante de la muerte del dirigente congoleño Patricio Lumumba.

Antes de que hablase Castro, lo hizo el ministro de A. Exteriores, Raúl Roa, quien dijo que Cuba está deseosa y dispuesta a iniciar negociaciones bilaterales con los EE. UU. En una entrevista mantenida con el corresponsal de la Agencia U. P. I., Henry Haymont, Roa dijo anteriormente que, sin embargo, tales conversaciones dependerían de reconocimiento, por parte de los EE. UU. de «la revolución cubana como un hecho irreversible», y, también del reconocimiento de sus derechos a estrechar sus relaciones con el bloque comunista.—Efe.

Lotería Nacional

Siete millones y medio para el número 33.476

Madrid, 6.—Relación de los números agraciados con los premios mayores en el sorteo de la Lotería Nacional celebrado en el día de hoy:

33.476 Premiado con 7.500.000 pesetas, Madrid, Telde, Bilbao.

45.110 Premiado con 3.000.000 pesetas, Madrid.

27.335 Premiado con 1.500.000 pesetas, Valencia.

Premiados con 30.000 pesetas

811 Cádiz, Oviedo, La Laguna.
7.336 Madrid, Málaga, Bilbao.
18.345 Granada, Barcelona, Bilbao.
18.643 Alicante, Barcelona, Coruña.
24.549 Madrid, Málaga, Madrid.
29.257 Zaragoza, Barcelona, Bilbao.
31.675 Madrid, Las Palmas, Gijón.
34.422 Madrid, Valencia.
49.816 Valencia.
50.083 Barcelona.—Cifra.

El Presidente de Ghana quiere que en el Congo no intervengan sino los africanos

Así lo hará saber a Kennedy

Nueva York, 6. — El presidente de Ghana Kwame Nkrumah ha declarado a su llegada a esta ciudad que la crisis del Congo, debe ser resuelta por los africanos y sólo por los africanos, porque somos nosotros más que nadie los que nos vemos afectados por sus consecuencias; tengo grandes esperanzas de que mi discusión con el presidente Kennedy contribuirá a aclarar la atmósfera.

Nkrumah tiene previsto reunirse con Kennedy en la Casa Blanca, el próximo miércoles.

Nkrumah también asistirá a la primera parte de la reanudación de la Asamblea General de las Naciones Unidas que se iniciará el martes.

El presidente ghanés ha propuesto un plan de paz para el Congo que comporta el desarme de todas las facciones políticas congoleñas y la eliminación temporal de todas las legaciones y embajadas extranjeras en el país con objeto de suavizar las tensiones políticas.

Nkrumah calificó la crisis del Congo como una grave amenaza contra el futuro del mundo y de la paz y dijo: «Debemos persuadir a las grandes potencias que mantegan alejada de Africa su guerra fria».—Efe.

El bailarín Antonio condenado a 10.000 pesetas de multa

Zaragoza, 6.—Se ha dictado sentencia en la causa contra el bailarín Antonio y su apoderado don Honorio Hernández, acusados de haber sacado violentamente de la perrera municipal, el día 6 de febrero de 1959, la perra «Boxer» de Antonio, que los laceros del citado servicio habían cogido en la vía urbana sin cadena ni bozal.

El fiscal había pedido siete meses de prisión menor, costas y accesorios. Y los abogados acusadores habían elevado la prisión a un año, mientras el defensor pedía la absolución.

El Tribunal ha apreciado la atenuante de arrebato y obcecación y ha condenado a ambos a la multa de 10.000 pesetas cada uno, costas y accesorias.—Cifra.

También Holanda revaloriza su moneda

Después de la revalorización del marco alemán

La Haya, 6.—El ministro holandés de Hacienda, Jelle Zijlatra, ha anunciado a los periodistas al término de una reunión del Consejo de Ministros celebrado esta noche que el Gobierno ha decidido revalorizar el florín holandés de acuerdo con la revalorización del marco alemán.

«Mañana —añadió el ministro— informaremos a la Cámara Baja los motivos de esta decisión; lamento no poder agregar nada más por el momento».

Zijlatra indicó, no obstante, que los ministros de Hacienda de los países de la OECE, habían sido informados por teléfono durante la reunión del Consejo de Ministros y que habían tenido lugar «consultas con los países miembros del Benelux».

La decisión de revalorizar el florín fué adoptada con la presencia de todos los ministros holandeses excepto el de Asuntos Exteriores, Joseph Luns.—Efe.

AUSTERIDAD, PIDE KENNEDY

Wáshington, 6. — El presidente Kennedy ha pedido hoy a todo el personal norteamericano que presta servicio en el extranjero que colabore en los esfuerzos para impedir la salida de oro de los Estados Unidos reduciendo sus gastos personales en 110 dólares anuales.

El presidente norteamericano— que a primeros de este año canceló una orden del ex-presidente Eisenhower para repatriar a 284.000 de los 484.000 miembros de las fuerzas armadas que se encuentran en el extranjero— ha hecho esta petición con el fin de resolver la crisis existente en la balanza de pagos.—Efe.

Estados Unidos no reconocerán a la China comunista

Wáshington, 5. — El subsecretario norteamericano de Estado, Chester Bowles ha declarado al embajador del Japón, Kiochiro Asakai, que la administración de Kennedy no tendrá en cuenta la posibilidad de reconocer a la China comunista, a menos que el régimen de Pekín abandone sus «políticas beligerantes».

Bowles puso de relieve, por otra parte, que Wáshington no espera tal cambio de política en Pekín.—Efe.

¡Pronto!

¡El mayor éxito teatral conocido!

LAS MANOS DE EURIDICE

(Trágicomedia de un hombre de hoy)

genial creación de

ENRIQUE GUITART

7 años de éxito; 3.000 representaciones

TEATRO PRINCIPAL

HOY la película de la emoción

Tierra de Violencia

Le hará saltar de su butaca

El éxito arrollador del año

ALMA ARAGONESA

la película que verá más de una vez

Próximo ESTRENO

M.C.D.2022